盛京時報
發行者 康德新聞社 新京特別市中央通四二號
發行所 康德新聞社奉天支社 奉天市大和區平安通(?)田町九號
報費 每份七分 每月國幣八角

皇帝陛下 御臨全聯開會式（謹攝謹電送）

帝駕御臨全聯滿場無任感激

仰體宸衷愈堅鬪志 誓協力大東亞戰爭

【新京】集全國四千五百萬國民衆智、以强化戰時總力体制、協力大東亞戰爭、並顯揚大東亞共同宣言眞正精神、確立決戰必勝諸重要計劃課題之協和會本年度全國聯合協議會、於擧國官民殷殷期待中已如期於九月二日在國都協和會館、恭蒙
皇帝陛下 御臨、並承山田關東軍司令官蒞席之下、堂堂展幕矣、

斯日天高氣爽、日麗風和、佳辰兆逢盛會、誠別具一種新嶄景象、乃自午前八時起全國地方協議員百十五名代表及二十一名省本部三十五名役員代表、皆着協和禮裝陸續集聚會場、而在京之諸外國使臣及特別觀禮者亦於定時前到場旋於八時五十九分、會長張國務總理、由水谷參事務導、受全員起立敬禮、而入場後、由坂田總務部長致開會辭、正式宣告開會於是全體一同起立敬禮、於奏樂隊伴奏中、同唱國歌、分別敬向建國神廟及宮城遙拜、東亞新禱大東亞戰爭必勝及皇軍武運長久、並感謝戰歿將兵殉國英靈、而行默禱、次由張會長、三宅中央本部長一同登壇、分以滿日兩語、捧讀國本奠定詔書、並賜協和會勅語、此時場內精景嚴肅、至九時四十分由張會長以下各部大臣並協和會役員十四名於門前整列出迎、山田關東軍司令官寮嘉僚到着協和會館、九時四十五分、由張會長以下十四名、整列會館前敬謹奉迎、於國歌奏樂聲中
皇帝陛下、於便殿令見山田關東軍司令官、其次對張會長、三宅本部長、壞、山內滿洲部副長、以次各部長、總務、中央陳成所長賜以謁見、九時五十五分山田司令官、水上莅伴員先導離休息室、蒞臨會場九時五十六分復於國歌聲中、於張會長先導、
皇帝陛下自便殿 御臨會場此時全員起立、行最敬禮、全員御臨 帝顏於咫尺之間、不勝光榮感激之至、旋由張會長、三宅本部長、一同崇進 御前、分以滿日兩語、將全國協和會員努力於協和會運動之實績、與挺身於戰力增强之赤誠、敬謹奏聞、畏蒙 垂聽、奏畢、時已十時七分、
皇帝陛下仍賜張會長先導、於國歌吹奏中、入便殿休息、同時山田關東軍司令官亦行退場、入休息室、十時十一分、
皇帝陛下自便殿 御發、於會場門前、受三宅以下各部長役員、整列奉送、
帝駕還宮、十時十四分、山田司令官再歸會場、對全員予以諄諄訓示、迄十時二十四分返還官邸、繼由張會長登壇向全協議員傳達三十一日畏蒙
皇帝陛下賜下優渥溫諭之御旨全員拜聆之餘莫不惶悚感激、因而咸有竭盡忠誠、集中總力、其於戰爭完遂之決意、殆已充溢於會場矣、復次張會長更致訓辭、坂田總務部長、披露國外祝電、繼由張會長授與協議員任命狀、並對會務職員義勇奉公隊員、青少年團員施以表彰、迄十時五十九分、此莊嚴隆重之開會式始行終了而閉式、

奏聞

滿洲帝國協和會會長 臣張景惠謹

奏
今當召開第十二回全國聯合協議會畏蒙
鑾輿親臨
恩光下逮近
天顏之咫尺、竊
帝慮之高深、惶悚無任、感激莫名、丁茲大東亞戰爭日趨苛烈之秋、欽維
陛下宵旰憂勤、率先垂範、協和會代表全民、益感責任重大、檢討既往、籌措未來、本屆運營方針、爲順應時局起見、約有數端、
一、昂揚必勝信念
二、滴正決戰國政、期於全部執行有所供獻
三、國民總動員、以謀戰力增强、尤以民意暢達之徹底、凡有職事、謹滿時局克服國家付託爲當務之急、
以上所陳、與政府表裏一體、因時制宜、集思廣益、先之以慎重審議、繼之以忠誠實踐、奉翼我邦日本宗發大東亞戰爭必成興亞聖業、同時努以不誤、所邀神養國基鞏固、國運彌旺、民庶幾仰答聖猷於萬一、聖勵於萬一、敬率同全體會員、謹

奏聞
康德十一年九月二日

武部長官說明施政方針（上）
縷示決戰行政所嚮

武部總務長官於張國務總理兼會長宣示國政大綱後、立即登壇說明施政方針、而就
一、作興國民志氣、徹底決戰意識、並奮發必勝必成信念
二、强化防衞體制
三、急速增强戰力
四、强化經濟及技術之動員體制並保輸送
五、增強儲蓄
等五重點施策說明施政具體的方針其內容如次
關於現下我國施政之大綱、方才由國務總理大臣有所指示、想各位已完明瞭、本官再加以補充、並就重要施政之具體方針一一說明、
現在大東亞戰爭已呈重大局面、歐洲戰局亦有不可逆睹者、今年實爲決定大東亞十億民族興亡盛衰之秋、此事確信各位已經十分認識清楚、睹觀現下戰局之情況、敵人美英戰爭目的、愈益暴露、大約彼等已經自覺國內情勢不利於長期戰、故焦燥之餘想不顧一切於短期中決其勝負、敵人美國現在已經勝敗力盡、美國人的資源與生產力已達到最高限度、並戰爭所消耗之兵員、爲數大增、國內不獨經濟產業均行梗塞並會不安、政治困難等弱點亦漸行暴露、至於重慶政權之戰力、早已不足倚恃、故由敵方之立場而論、惟表現在向可支持之時期、速決勝敗、純屬必要、故而彼等焦慮之餘、以其所恃之物量與機械力、大示兇威、欲一擧而過我方之牙城、其力量與戰意、誠有所不可輕視者也、
對於彼等此種陰謀、我親邦皇軍將士、奮勇鬪戰壯烈無比、到處擊碎敵之陰謀、而我方之決勝態勢愈益堅固者、是所確信無疑者也、處於如此苛烈之決戰下、我滿洲國所擔負的責務實屬愈加重大、所以我國凡有之施策、皆須集中於此次戰爭完遂之途上、如方才國務總理大臣所指示者、以旺盛之國民士氣、及必勝必成之鞏固信念爲基礎、愈益整備總力決戰體制、以期北邊鎮護之完璧、併力國戰力急速且飛躍的進展、而向大東亞戰爭完勝論之明在邁進、乃係我國下之最大使命、以下關於達成此種使命、政府應取之目前方策、開誠披瀝希望國民並業結總力發奮振起、

一、關於國民士氣之作興、決戰意識之徹底、並必勝必成信念之昂揚

有旺盛之國民士氣、徹底之決戰意識、堅固不動之必勝必成信念、此爲戰爭勝利之基礎已勿贅言、欲獲得最後勝利必須於武力戰制勝之同時、還須於國民生活上之信念方面亦能制勝於敵人、此事爲古今東西兩洋國家興亡之歷史所證明者、最近如義大利「巴德溫」政權之惡劇、正爲此事之最好實例、徹底知曉、此次大戰所以稱爲聖戰之故、換言之是否知曉大東亞戰爭之目的爲將大東亞由美英之桎梏解放、爲確亞十億民族防衞大東亞之戰爭、
我滿洲國爲擊滅美英之先驅又爲東亞復興之範所以須奉戴 帝旨與親邦日本帝國舉國家總力向大東亞戰爭完遂之途邁進、四千三百萬國民全體亦須以鐵石之團結勇往直前、
時局愈爲深刻、則敵方奇辣卑劣之謀略作戰和工作、亦將隨之而激、且爲忽實者此不離離間滿日、而不實偵察攪亂、必然增多、再者民衆之動搖、亦有擴大、

（以下略）

徹底會運克遂重任
山田關東軍司令官訓示

山田關東軍司令官於第十二回全聯開會式席上訓示如左
本日茲開催第十二回全國聯合協議會 仰蒙
皇帝陛下 御臨 帝慮深淵、誠不勝恐惶感激之至、滿洲國在大東亞戰爭之下、萬機施政、皆率由關於時局之詔書、設意邁進于綸旨之具現、協和會、始終一貫、協其得休、愈加勵勵建國精神之顯揚、建國理想之達成、尤對於現在戰局、克排萬難、貢獻於戰力之增强、然而大觀現下內外之情勢、在東亞美英之反攻愈加激烈、歐洲戰局之前途、亦難逆睹、正可謂際會有史以來之重大局面、
夫大東亞戰爭之目的、在破摧美英企圖東洋制覇之非望、而確立東亞永遠之平和、宣戰大詔炳乎明矣、滿洲建國理想之實現、亦待今茲聖戰之完遂而其打開此難局、收其完勝、以達成建國理想之方途、亦無他、即存于必勝信念之樹立與國家總力之結集協和會、應益加活潑展開戰時之會運動、愈加作與國民心、斷乎破碎對於滿洲國之一切障礙、擧國一致、克服任何試練而一意邁進于獲得戰勝爲要、
諸士不可不致思于付託協和會之 命務重大、應加振起責任觀念、滅私奉公各盡其職分傾倒死力以完遂其重任本協議會之運營亦不可不即應現時緊迫之情勢之凝集衆智于決戰完勝之一途滿洲國萬萬民、決戰之展開、實爲東亞興亡之秋、四千五百萬國民、不可不徹底于日滿一德一心之本義爭民族協和之實踐、而確信最後之勝利在我義之師、愈加昂揚戰意急速完遂戰力之增强與國土防衞之完璧奉翩

帝旨
昭和十九年九月二日
關東軍司令官 山田乙三

培國本於悠久
協心戮力達成使命
（張會長訓詞）

茲當本日舉開第十二回全國聯合協議會 仰蒙
皇帝陛下 御臨得以奏聞決戰下協和會應講之施策、任惶悚感激之至凡會員者尊以至誠奉公邁進於會使命之達成、方今大東亞戰爭日趨苛烈、而敵美英徒恃巨大物量之反攻、寔屬不可逆睹、惟不擊碎宿敵美英、則大東亞即無解放復興之望、大東亞如不復興、則吾等之樂土建設亦將永遠不可能、然而亞細亞人誰肯甘爲鬼畜美英作奴隸乎、東亞同胞誰肯呻吟於美英掠奪侵略之下乎、但敵寇美英現正變本加厲迄於決戰第十二回全聯開會式張會長、繼於山田關東軍司令官訓示後、發有如左之烈烈訓詞、明示當前大東亞戰爭下、國民中核體之全國會員邁向擊滅美英之方途、訓詞全文如次、
北野望、除以武力反攻外益對全亞細亞內部策動攪亂而狂奔於思想謀略、即重慶政權與中國共產黨亦均在魔手之下盛發跳梁、是以切望東亞十億民族亟應奮起吾等更應重新決意推發敵之謀略進而爲使敵方情伏於興亞理想之下更須挺身於大東亞共同宣言之具現積極展開果敢之思想戰以使大東亞各國家各民族之血盟團結再加鞏固者則莫過於今日之重要也大本會之所以創立者乃培養宇內大本於悠久、於創建道義世界理想下、冀圖全東亞民族之大同團結、其歷史的意義可謂極其深遠、吾等會員際此非常時局、須實踐先覺者之所教獨來幾多殉難同志之遺志協心戮力顯揚護持會之道統、作興亞之先驅挺身遂成其眞使命、
回顧會運動之既往、而順應時局之進展貢獻於高度國防國家體制整備之處、固已甚多、但總於現下戰局之重要性、本會更應速作名實相符之國民組織體中樞、普及滲透惟神之道內則使國民思想昂揚必勝信念至於實現戰力之增强與北邊鎮護之實踐、外則本諸大東亞共同宣言、布設擊排之興亞思想障、摧毀之反攻、以確立戰勝精神之基礎、乃當刻下之急務、
當此時期擧開第十二回全國聯合協議會希全協議員當想於此、昞徹本會本來之任務發揮協和 翼贊之實、傾賚於決戰國政有所貢獻、且對興亞思想戰遂行上毫無誤算是所期待不已者也、
本日承關東軍司令官親臨明示會員應遵之途徑信全會員以不屈不撓之努力、當能酬答負託發揮本會之本領、已屬無疑、如斯戰時任務之貫徹當可期待、協和道義之精華亦得炫耀於天地、望全會員向會之使命而邁進擧國一致克服時艱、以期奉翩
帝旨於萬一也以上略述數言用作訓詞、

宣誓文

茲値舉開滿洲帝國協和會第十二回全國聯合協議會畏蒙
皇帝陛下、 御臨會場、當時局重大之秋、
帝慮宏深、誠不勝惶恐感激之至、今大東亞戰爭日趨苛烈、宿敵美英之反攻、決不可輕視、但對於踐踏東方道義、欲使大東亞十億同胞奴隸化之鬼畜美英、寫有天興之理、吾等信賴皇軍勇士之敢鬪、確信最後勝利、願與大東亞各民族、渾然一體、爲完遂聖戰、刻苦精勵、
於茲全協議員、會於一堂當運營戰勝之策略、關東軍司令官閣下及協和會長閣下、親且垂訓、明示吾等應遵之途、愈益顯揚建國精神、徹底興亞思想、先以發揮本協議會之精華、誓奉翩
帝旨於萬一、拜奉
帝詔於咫尺、誠惶誠恐、謹此宣誓、
康德十一年九月二日
滿洲帝國協和會第十二回全國聯合協議會

增產鎮邊滅敵全戰
席間張會長宣示國策大綱

全聯初日本會議午后之總頭國務總理兼會長宣示決戰下國政大綱、歷述偉大之建設必立與於正義、經過絕大苦難試煉方能達成此乃古今歷史所明示、當此決定大東亞隆替與擊滅美英之聖戰、必須集結國家總力而行重點施策而說明現下之國政大綱、使五百萬協和會員微底策應於萬一、宣示政府施策及會運動大綱、要需國 民代表之協議一同更堅完遂聖戰之決意、其宣示大要如左、

本日畏蒙
皇帝陛下 御臨、開催第十二回全國聯合協議會、全體會員誠惶誠恐、感激不已凡我 官民、均須 奉戴帝旨而蕭任精神、昂揚國民意識民族協和、實行征服苦境必勝信念、邁進克服重大時艱、聖戰奉理帝國之國難、今方大東亞戰爭、正際未曾有之重大局面、歐洲戰局、亦難逆料可謂已至東亞興亡決戰之階段矣、
夫偉大建設、必以正義試練、始可達成者、明徵於古今歷史、概無缺例者也、本、南須通過經八苦難試大東亞共榮之達成、則必須大東亞共榮各國總奮起、以最後之戰勝、始可獲得大東亞建設之理想、已宣明於大東亞共同宣言、大東亞各國、須實現此最高理想、均以新之決意、擧其總力而邁進、我滿洲建國已十有二年、其睹爲建國之經營可以勝今日之決戰、而爲消義興亞思想推進之秋、欲完成此青務、必須使國民作與旺盛志氣鼓勵決戰意識昂揚必勝必成信念、鞏固國體之根本、而國民之總力、集中於戰爭、實爲當前之急務、
大東亞建設之先驅、以顯揚其眞義、今實四千三百萬國民總奮起、突破所有艱難困苦、百折不撓集結國家總力、粉碎打倒美英之時也、

（以下略）

社說
急起實踐興亞理念

本年度全國聯合協議會、在預開鐘聲歸彙的第一日、就提出第二號議案「徹底宣揚 大東亞 共同 宣言之意義」。在這聖戰方酣、新思潮與舊體制、衝擊激烈的時候我東亞之復興、以及世運之隆替、和人類幸福之宏基、可以說都含孕在這第二號議案裡面、也可說惟有從這裡實際作起、纔能完成偉大的前進、達到偉大的目標。
大東亞共同宣言、是創造眞正和平的進路、是完成道義世界的指針、其五大原則、於去歲十一月六日、在東京當堂發表之後、是給予世人以無限鼓勵的、在世界舊體制裡、予人類以苦惱者、厥爲反動心國的功利主義、用詐術獨佔世界資源、用欺騙剝奪人類幸福。從「創建世界新秩序」思潮澎湃以後於是昔日喘息於盎格魯撒克遜人辣腕之下的諸民族乃毅然崛起、同伸正義、向爭取永久生存與永久繁榮途上、奏起進軍號角。
直到東亞各國代表、聚集於親邦首都、按誠協議發表此曠世無儔的偉大宣言、遂以給軸心側諸國家諸民族注予一大熱力、所以大東亞共同宣言、可以視作新思潮的結晶、軸心側的誓語。
我國協和會運動的最後目的、是創建道義世界。所謂道義世界、若與大東亞共同宣言相比較、目的旣屬一致、理想亦且符合。在大東亞共同宣言發表之前、我國就已經具備了如此崇高的理想、樹立了如此遠大的目標、及大東亞共同宣言發表之後、我國便成爲此偉大宣言的實踐者、而協和會也就成爲國人實踐此偉大宣言的領導者了。天野寬氏所說的協和會爲國民運動團体、正互相提攜前進、終極不外顯現新世界觀之精神於東亞、協和會員須具現此歷史上劃期的大宣言、深謀國民的團結確立必勝生活、而向完遂會運動大使命努力邁進。可視爲身爲協和會運動工作者的代表意見。
大東亞戰爭、任何人都知道是東亞諸國家爲爭取今後生存的戰爭。然而往深刻說、也正是東方道義與盎格魯撒克遜人功利主義的搏鬥。現在美英擧其全力、實行反攻、東亞戰局、益臻嚴重、東亞各國、都覺悟到東亞興衰、繫此一戰、故此際我國全民自然也感到身爲興亞前衛國民、不容一刻疏閑、不許一日弛懈必須日夜兢兢、以精神物質全力量、去和美英決戰、才能獲得最後勝利、實現興亞理想。尤其於全聯開幕之前一日、畏蒙
皇帝陛下對張總理、賜下優渥温論、懇念時局、勗勉有加、宸衷深遠、使拉應更堅滅敵決心、不滅美英不已、此次全聯在仰承
帝恩宏深之下、集聚衆議、研求興亞滅敵大計、愈將傾盡赤誠、共輸熱血、而收到前此所未有之成果、
爾今、惟有加强興亞理想、和「創建道義世界」之偉大觀念、方能使興亞成功、使道義世界出現、協和會從前的責任是振揚國民的建國精神、完成各民族間的協和工作、今後的責任、除振揚建國精神及發揮國民決戰熱力之外、更向其最後目的「創建道義世界」邁出巨步、因而對於大東亞共同宣言、必須使全民實踐力行、自我作起、躬行不懈、然後乃可影響及於全東亞、庶幾各國一致風從、增高興亞信仰、一同奔赴大東亞共同宣言之最高目標。

宣揚大東亞共同宣言眞諦
凝集全力共襄聖業完遂
（第一議事日）

【新京】第十二回協和會全國聯合協議會、畏蒙
皇帝陛下 御臨、堂堂擧行開會式、入於正四日間之議事全協議員昂揚「發揮北邊戰力」之決意、於咫尺之間、午前十一時三十分、開本會議首由三宅「議長明示協議運動方針「本年度全聯」會議擧國民由國民總意、希冀擧國民的政治意識之實」力倡全所擔負的政治的使命、次由張國務總理起立述國民之所懷曰、
今日正東亞興亡判決之秋、四千五百萬國民總蹶起、百折不撓、期微底的擊滅宿敵美英、
關明我國遂行聖戰之立場於內外、武部總務長官、三宅中央本部長、前後相繼登壇、說明施政方針並會運動方針各由行政及國民運動兩面、言明我國不敗之決戰措置方策、各協議員聽此、全員一致、宣誓「吾等完遂聖戰」之決意發揮家族會議之本領午後三時半入於第一日協議事、擧第一號議案一括提出第一號「關於協和會運動剛新強化之件」第二號「關於宣揚大東亞共同宣言眞義之件」各關係協議員均開陳戰學熱烈之意見、對此古海總務廳次長坂田協和會總務部長及其他關係機關擔當者、關議案件、說明詳細之對策方針、關於第一號議案、以協和會爲達成現戰局下思想戰遂行主體之任務、由於會組織精鋭化、須更强化物的戰力基盤國民精神變武裝化、至於第二號議案、以世界觀之勝利證實武力戰之勝利而由大東亞共同宣言以確保之時時、此與我建國精神乃至協和會創立理念一致者也、我滿洲國荷此先驅的使命、挺身赴實踐宣言之道、關於此等具体的方途、有所質疑應答、在昂揚協議之意氣中、第一日日程告終了、

縷示決戰行政所嚮（續）

二、關於防衞體制之强化

其反面、如私買私賣、紊亂統制經濟之行爲、如不協力於統制之策施等、亦均應加强制之、亦不僅於此、政府雖在此深刻之決戰下、爲求民生安定、國民士氣昂揚、而與協和會成爲一体、展開國民運動等、講求種種施策、一方面抑制可使國民蒙受虛偽之政策、並對於統制經濟或對於國民自由精神予以抑制之施策、亦使之止於必要最小限度、如此統制之强制、不合於國度、民風之强制等、亦力加避免、如此慎重加以注意、所以亦望國民諸君亦將日常生活之一切、完全集中於戰爭完遂必勝條件之上、堅持不屈不撓之信念、徒御頑難之信已著也、

戰爭之進展、國民生活上之不便與困難、亦將之而加重、處於任何艱難之事、又如只圖私益之類、亦有安若素、此乃戰爭完遂絕對必要之事、使人疑惑、必勝信念之事例別無捷得最後勝利之途也、則切望國民各位要確信大東亞戰爭之勝利、大東亞共榮之達成、有親邦皇軍、壯烈之勇戰奮鬪、與東亞十億國民之團結努力、絕對能達成其目的、不可因一部分戰局之波瀾、而一喜一憂、須以旺盛之士氣與不動之信念、各守職域、挺身奉公是所切望者也、
然而吾等國民士氣之振興、亦無論必戰意識之徹底、且無論必勝信念之昂揚、若徒處於口號、則不得其實、吾人要始終於職域奉公之具現、實踐至爲切要、如此方可收得實在效果、每年度集議物者實在如此具體表現、民風未能純見、而此等具体的工作、旺盛之士氣非此離然見其發揚之處、本官深信各位之士氣非常旺盛之證左、其他可以實證士氣昂揚之可喜之事例、亦實不少、然而

於大東亞戰爭下、使北邊防衞之堅固、處於任何事態亦有安若泰山之態勢、乃爲我國現下所負之重大使命之一也、由敵軍第一回空襲我國之後則我國亦已爲戰爭之第一線矣、我們須加警惕、今後以破壞生產施設與攪亂民心爲目的之敵軍空襲、必更加頻繁、其他、謀略的治安攪亂工作、亦必更加活潑化、尤其空襲滿洲國及日本本土可謂爲敵軍美國謀略的攻擊手段之最大聯之計畫與積極之意圖之下面實行、對於敵方此種企畫、軍防空固不待論、關於官方應行之防空施設、亦有完全之措置與準備、然而欲期防空完全之實効、則國民全體勵於應軍、官之防空、不僅防空施設以決然之奮鬪精神、各於其職場完全盡其責任、緊密協力、如果全國民官民打成一片、布成鐵壁之防陣、可使「有備無患」之信念證實誠意、則雖敵機來襲、卑劣可想、其職實、則空襲毫不足懼、

方才已經說過、關於政府應行之防空施設、已有完全之準備、現在只求一般民衆之防空意識之徹底、與勇敢的實踐而已、
再時時局之緊迫確保一般國內治安、維持秩序亦益加緊要、尤其敵性諸國之謀略、策謀逐漸活潑巧妙者亦不難想像、政府爲對處此種情勢而整備强化警察機構、制定時局特別刑法、强化西南地區肅正工作等、已講求諸般之施策、更鑒於今後時局之推移對於臨機應變之措置亦加充分之考慮矣、然而所謂防衞者、不可只依靠軍官須擧國民全力而常之、否則萬難期其實効、無論發生何如警石、國民全體始終一致職場、維持秩序、盡其責務、如此方可達到防衞體制之目的、

三、關於急速增强戰力

各位已皆知曉、以往之戰爭爲無限之兩軍戰與兵戰、戰爭越過激烈、則兵器及其他資材之消耗亦越加激增、對此之補給可謂決定勝負之重大原因也、對於忠勇無限之親邦皇軍將兵、若補給充分、則絕無敗戰之理、現在之戰爭、戰鬪與生產完全成爲一體而爲兩翼、於現在決戰下、戰力之增强、爲極緊迫之要務、我國自建國以來、受親邦日本帝國絕大之援助而我國經濟力亦有驚人的發展、國力逐年突飛猛進、如果今後再加一層努力、則對抗敵人美英物量之實力、亦必能確保、所以現在正應將一切能力集中於戰力增强上、以彌補親邦之大規模作戰所生之消耗、（未完）

現在敵人泥污的脚、死力的凝集於我領土、我們唯有一條路子、憤怒的從事生產、
戰局雖然是一進一退、但我們對於當前這些許現象、萬不可動搖了心腸、須以確固必勝的信念臨之、
爲了勝利、也是爲了大東亞人的大飛躍、現在我們要投出所有的金屬、放大了眼光來與國家相俱生存

金屬代替木工品製作
經濟部指定 南滿六省供給元
株式會社 紘盛洋行
奉天市大和區平安通一二
電話（3）四七五五 四五九七

各地指定販賣所
○奉天市 住吉町 體育堂 千代田通 幾久屋 青葉町 西岡洋行 小北門 同指張所
○奉天省 鐵嶺 鹽田洋行 鞍山 最上商店 撫順 タカギ商店 本溪湖 弘文堂 營口 田口商店
○四平省 各地 小賣聯盟
○安東省 安東市 北平號
○通化省 各地 小賣聯盟
○熱河省 大信洋行支店出張所
○錦州省 大信洋行支店出張所

ツルホルム 强力若露母液 皇
人体及一般殺菌消毒劑
奉天 鶴原製藥 株式會社

協和解熱錠
能効主治 感冒・流行性感冒・惡寒・發熱・頭痛・齒痛・神經痛・リウマチス等ノ疼痛ニ有効ナリ
奉天市鐵西區北五條路九 滿洲協和製藥株式會社
發賣元 協和製藥株式會社

徹底亞細亞一家信念 以擊滅共同宿敵美英

三宅中央本部長說明會運動方針

三宅中央本部長

茲當舉開第十二回全國聯合協議會之際、得向協議員各位、說明本年度之會運動方針、實覺欣快之至、至其大綱、現已經會長有明白之指示、吾再就其具體方針加以說明、

一、世界思潮之大勢

縱觀現下世界情勢、全世界皆在要求實現新秩序、亦均捲於大動亂之漩渦中展開深刻之苦鬪、惟今次世界之大戰、乃由於兩大世界觀之對立、而蓄量發揮其所謂總力戰與思想戰、一方面欲打破現狀建設共存共榮道義世界的新體制理念、另一方面欲本其唯物的個人主義與自由主義原理、極力維持弱肉強食現狀的舊體制理念、因此則呈現兩不相讓、徹底對立抗爭之局面、在歐洲方面、由盟邦德意志那其斯黨指導下、舉其總力、當其國難、繼續果敢之血鬪、現在之戰局、亦正是立於一大決戰之關頭、若與盟邦鐵樞似的國內態勢相比較、而反樞軸陣營中則有互相爲己利益之對立、其協力態勢、終恐難免宿命缺陷之存在、吾等試看再度遭難、免厄爲安、威脅希特勒總統、今猶維麥飄然立於陣頭指揮、集國民之信望、由於士氣之旺盛、諸國國亦以當難局、此實是有天意存在、吾等除祈禱盟邦之健鬪、同時對其必勝、亦是信而無疑、回想東亞之大勢、在大東亞戰爭勃發之年年間由無敵皇軍之手、將敵美英侵略亞細亞之據點、完全覆滅、已由侵略者之桎梏中解放、此誠爲待望既久之亞細亞之黎明、所得其曙光、繼而即有緬甸菲律賓之獨立、印度尼西亞人參加政治、樹立印度臨時政府等、亦無不節節向大東亞建設之巨步、且又舉凡政治、經濟、文化、思潮等、高揚東亞十億共同理想之大東亞共同宣言、於是大東亞建設思想的據點有以確立、由此以觀、吾等無論於武力方面或思想方面均可睥睨敵美英、此豈非對美英之帝國主義侵略主義、而具現共存共榮與東方道義之勝利乎？彼美英今不得不對本共同宣言由正面加以反擊者亦正是吾等世界觀之光輝的勝利、是以吾等更應一致團結、以期本宣言、達於有終之美、若念及於此最後遺憾者、於重慶殘存之蔣政權、彼等未醒其爲美英作傀儡之迷夢、依然繼續無益之抵抗、吾等實不禁爲其頑迷與以憐憫、設彼等始終不悟其非、甘心作亞細亞人之叛逆、繼續反攻時、則亦不惜斷乎加以膺懲、縱有重慶之頑迷、與中國共產黨之蠢動、而以大東亞解放爲理想之大東亞十億民族的血盟團結、將必牢不可拔、因此敵美英於極度焦慮、徒恃物量作必死之無謀反攻、尤其於最近、其反攻更屬不可忽視、最近竟有敵機來襲我國、然我國態勢、早有堅若磐石之準備、毫不能爲其所動、除等待勝利機會之到來外、必須滿腹信賴迎擊殺敵之皇軍最後的勝利歸於我有、此可確信而不疑也、

二、會運動當前的使命

際吾等最應訓以警戒者、即敵方之思想謀略、彼縱有如何謀略魔手、想亞細亞人絕對無甘爲彼等作奴隸之一人存在、且斷定無一人能受此魔手圈套、此亦信而無疑、雖然如此、而對彼等不擇手段之謀略、亦不得不有戒心、是以吾等爲嚮乎擊碎其謀略、進而其潛伏於我之戰爭目的、即須基於東方道義、展開達成我建國理想使命之一大積極思想戰、且我協和會亦即爲達成此種使命、始所以創立者、在過去十二年間之會運動、除爲達成本使命努力奮鬪而外則無他、吾等今日須作大東亞建設之先驅、展開一大政治思想攻勢、邁進於有光榮之歷史的使命、所謂積極之思想戰、並非僅以宣傳活動爲此、須於身心內燃起如火之建國理想、使滿洲國有健全之建設、以擊破敵人、使亞細亞人同興亞之一體努力奮起、實踐活動、堅決信念、由物心兩方面具現戰力、對此使命與此信念之突進、能使國民精神如烈火之集中者、即是吾等之任務、抑爲思想戰之要道、而非維運之建國、理想有如懸在天日、但事之成否、即在於本思想戰主體之各級本部及會員之努力如何耳、

三、使命完遂上之重點實踐事項

本年度會運動方針之重點、舉凡一切無不在求思想戰體制之確立、以摧毀敵之思想謀略、更亦圖謀物的戰力自發之增強及民防衛之完璧、惟思想戰體制確立之根本基礎、第一在於惟神道之遵奉徹底、無論如何難局、不爲其動、基於東方道義、爭取聖戰最後之勝利、此即在於國民有牢不可拔之國體觀念的徹底、尤其在戰局愈苛烈、而敵思想謀略愈甚之今日、欲將其謀略擊攘摧破、吾則確信首應徹底建國精神、故對於惟神道之徹底遵奉、與各位共由勤勵以期更加一層之精進、第二對於已由會長訓示之大東亞共同宣言之實踐一節、在協和會方面、曾於去年八月招開第二回日滿華興亞團體會議、復於十二月在日本福岡舉行會議、藉此以促進興亞樞軸之日滿華三國興亞團體提攜強化、現在亞細亞十億民族共同建設之理念、亦即由於本宣言而確立、我建國精神得以光被宇內可以想見、我協和會爲大、於是協和會內則謀建國精神之徹底與其具體的實踐、促進民族協和、外則與大東亞各國興亞團體緊密提攜、以邁進於大東亞共同宣言之實踐、以上對國民思想體制之詮徵、吾既如此明確具體的顯示、吾等即須以此爲武器、內則普遍國民思想、外則於大東亞天地、展開思想戰、惟我協和會的組織、究竟能否顧應時局的要請、而有其實力尚不無疑問、在過去協議員各位雖曾日夜奮鬪、吾今尚不能謂爲已是滿足之狀態、此誠屬遺憾、會員數雖已達五百萬、其中心之義勇奉公隊、青少年團、及各種直屬團體、外廓團體等之國民組織體制、雖已整備、而於其組織中樞之分會、對於思想的指導力、政治的實踐力、組織的活動力等、率直言之、尚有許多不甚充分之處、現在協和會、無論遭遇如何事態、使全國民不爲其所動、進而能使全國民打成一片、作擊滅敵人邁進之原動力、因此分會則有絕對確立強化之必要、基於以上所述之觀點、在本年之初、協和會爲謀確立思想戰體制、曾經銳意研究立案、遂有『戰時工作要綱』之決定、指令各級本部及期待現地各位、對此加以協力實踐、至所期望之點、即於協和會旗幟下無論思想上或政治上、則期有精練之組織、換言之即爲鞏成國民運動強有力之中樞國民中堅組織、當時局重大之今日、望各位更加一層努力、以使本體制早日確立、不勝希望之至、

以上乃由本會本來任務之思想戰立場上、而說明本年度之方針大綱、至所謂思想戰並非爲宣傳宣撫工作、乃須由協和會員率先垂範、確立全國民牢不可拔之必勝信念、將思想動向明朗滿積集中於大東亞建設之一點、同時對其實現亦應不惜身命挺身於戰力增強、與防衛活動、以使具體化、如斯思想戰之勝利始可期待、不然徒手空念佛、而期待之大東亞建設則終不可能、今破壞亞細亞人建設亞細亞及欲化亞細亞作其奴隸之敵人者、即爲驕恃其物的資源、行其如鬼畜非人道行爲之美英、吾等對之與以擊破、乃在於精神力、非絕對以物的爲必要、故此次的戰爭如果不戰勝、則亞細亞人的亞細亞、將不可得、吾等身心須燃起亞細亞復興的熱火、以精神代物資作擊滅敵人之子彈、於國內外捲起亞細亞復興思想之一大旋風、與全國民努力實踐物的戰力增強、或爲農產物、或爲礦工增產、或爲儲蓄增強、或爲消費節約、或爲廢品回收、獻金獻納等源源不止挺身於國民自發的行動、同時對北邊須守使其堅固、或於防空、或於社會秩序維持、須有鐵壁之國民態勢、挺身於自發的國民防衛活動、似此會的思想工作始得臻於功效、得其一大戰力、此即應由協和會善導國民思想、使全國民對物的戰力增強、與民防衛活動各有自發的行動實踐具現、確立精神可基盤思想戰遂行之當然任務、如斯吾等確立獻實戰時之基礎、邁進達建國理想之途成、以創建道義世界爲究極之目標、而期達成吾建國理想、曾願由大東亞建設實踐基地之我滿洲國、本諸東方道義建設國民的共同社會、是乃爲理念具現之第一步、同時以此共同體亦爲國人總結總力、發揮戰力滲透之基盤、然而集中會的思想之成果、具現國民生活之實際、吾等應先努力道義共同體之建設、曩日所指示之村建設要綱、其具體的方針業經明示、而今次指令之戰時工作要綱、乃爲確立會的思想主體、以此爲其樞軸而推進村建設、以此兩者之有機的實踐、基於東方道義、具現建國精神、確立道義共同體之後、我國始有爲大東亞建設基地之決定、大東亞十億民族之思想實質、更相信以其事實而可動向、對於確立會使命達成之根本、希望更加一層努力爲盼、

以上總括言之、爲創建道義世界、而當面之大東亞戰爭如不爭最後勝利、則不能竟其全功、是以必須徹底（亞細亞一家）之信念、與十億亞細亞同胞結爲一體、本諸大東亞共同宣言、以擊滅東亞的宿敵美英、望對我協和會本來任務的思想戰希更傾注一層努力、以期奉副帝旨於萬一、今特與各位共同勇往猛進、以期聖戰完遂是盼、

國際短訊

爪哇全島展開決戰敢鬪週間

【雅加達電】爪哇全島、自本月一日起、實施『決戰敢鬪士氣昂揚週間』、第一日中央參議院議長斯加爾諾氏、作題名『日本對大東亞同志諸君』之講演如左、日本同志諸君、我五千萬住民、今爲聚誠、擧欲支配吾等土地之敵美英帝國主義、展開戰鬪、吾等協力大日本軍作戰原因正義人道、係爲大日本軍者、故即受美英正面攻擊、亦誓戰至最後、以發揮必勝務、

擊墜反樞軸機一千八百餘架

【柏林電】德軍當局一日發表、德軍八月中擊墜反樞軸軍機一千八百六十八架、其中於德國本土上空擊墜數、爲七百九十八架

印度兩巨頭會談

【里斯本電】據華盛頓來電稱、甘地翁定於九日午後在孟買會見回教聯盟之領袖金納、對於以巴其斯坦爲中點之回印兩教徒和協案、遂行協議、

德長距離砲襲英國西南沿岸

【里斯本電】倫敦傳來之路透社電報、關於一日德軍長距離砲之猛威、報道如左、德軍長距離砲一日晨確擊英國西南沿岸地區、前後經四小時之久、約射出百發砲彈、最少一次可聽得八發之炸裂聲響、警報繼續五小時半、又其沿岸數都市所受損害甚大、

德發表北法戰況

【柏林電】總統大本營關於北法戰線之戰況、一日正午發表如次、德軍由於反樞軸軍強力的壓迫、向塞納河方面之東北方撤收、激戰後之反樞軸軍占據亞眠、更向東北方北方進擊中、德軍對此、加以反擊、又威脅坦地區之戰鬪、苛烈已極、德軍三十一日午後、由該地區撤收、

擊沉反樞軸軍艦收得大戰果

【柏林電】總統大本營關於反樞軸艦船、八月中收得綜合戰果一日正午發表如次、△擊沉艦船、合計四十五隻、合計二十六萬二千噸、戰艦二隻、巡洋艦及輕巡五隻、驅逐艦十四隻、哥爾威特艦一隻、快速艇三隻、小汽艇六隻、

德軍嚴佈堅陣阻止赤軍進擊

【柏林電】德軍當局一日言明如次、北法戰線反樞軸軍之攻擊有二重要方向、一向東北方亞眠方面進行、一向東北方穆斯進行、北法之戰況、已入機動戰階段、德軍司令部、鑑於情勢之變化、而講深刻對抗措置中、現在之北法狀況、與四週間乃至三週間前之東部戰線狀況、全然相同、當時德軍、阻隔赤軍之重壓、而後退至相當之距離、以新銳兵與機材、依既設陣地、於赤軍到達德國國境之前、阻止其進擊、於南法亦採取如右戰線之對抗措置、現在德軍所行之大規模脫離作戰、將於補給之點、遊德軍於關蓄有利之狀態

東部戰線戰況

【柏林電】海洋通信軍事記者韓梅爾大佐、一日報道東部戰線之中部地區戰況如左、威斯杜拉河大灣曲部與帕特沙區之德軍、攻擊成功、黨德軍戰車部隊、與彈兵部隊協力、獲得相當地域、已奪取赤軍頑強守備之重要地區、於此戰鬪、至少擊毀當兩個師團部隊之赤軍兵力、又於巴拉諾夫北方之安拿渡附、將赤軍第十六狙擊兵師團、完全一掃、華沙東北方、赤軍於強力之砲火與飛行機支援之下、續行攻擊拉吉明附側之德軍高地陣地、經終日激戰之後、德軍已能防禦陣地、七西亞里斯特克西方之赤軍、於攻擊上告失敗

保加利亞內閣總辭職

【柏林電】蘇菲亞來電、保加利亞首相巴古利亞諾夫將軍、一日正午、於蘇菲亞保加利亞政府、宣言如次、努力避免與羅馬尼亞戰爭之國兵、爲達成此目的、而命令解除保加利亞國內自國軍以外之軍隊之武裝、更對數日前由占領地區撤退中、由於以上新情勢之推移、保加利亞政府、決定總辭職、

東部戰線漸次安定

【柏林電】總統大本營於日公報上、關於本部戰線之戰況如次、德軍今由東部加續巴達奈山系中、努力擊退蘇軍的戰場、阻止赤軍的夏季攻擊、過去數日間、赤軍以強硬出擊、企圖出以新的自由行動、但由於德步兵及機甲兵團之果敢的反擊、歸於失敗、八月中該方面之戰鬪、德軍破壞赤軍戰車四千二百輛以上、砲五千門以上、捕虜約一萬三千、

美軍死傷三十四萬三千餘名

【里斯本電】頃據華盛頓電訊、美國陸軍次官巴坦遜、三十一日發表稱、西部戰線逐漸激烈、八月三十一日至今、美國陸軍兵員損害、已增至二萬三千二百四十九名、開戰以來、合計共爲二十八萬四千八百三十八名、一方、海軍兵員損害、至八月十三日共爲五萬八千三百五十三名、陸海軍合計共爲三十四萬三千一百九十一名

全國技能競練大會 纖維部門近將舉行

【新京】康德十一年度全國技能競練大會、自本年五月起、據遞信、化學、郵政事務、電氣、農業、生必、鐵鋼、機械、交通、運輸、採鑛、建設、鐵鑛、十三部門二百三十五種、分別展開、最後爲九月二十日舉行之纖維部門、紡織作業競練大會、故技能競練中央實踐委員會依據競練本旨、慎重選拔最高技能者、預定十月上旬舉行全國表彰式、又本年度表彰者、時局重要性不照例年假中央盛大舉行、決在各省由代表者對優秀者授與最高技能章、

前年度全聯處理報告概要

【新京】全聯第一日之二日午後、本會議開會之始、關於去年度第十一回全聯議決事項之處理經過、由坂田中央本部總務部長報告其概要如左、

△康德十年度全聯議決事項處理經過報告、

去年度全聯、於防衛體制之完璧、必勝生活之確立、增產出荷之完遂三大目標下、發揮四千五百萬國民之總力、對諮問議案三件之外提出議案四十三件、經過種種協議、至其審後處理、乃集中主力於重點議案之處理、特別由關係當局積極的支援、均達所期的成果、第一『關於國民防衛體制強化之件』注主力於防空生活之日常化、於軍當局指導之下、設定每月十八日爲防空日、以期防衛思想之普及徹底、防空服裝之日常生活化、防空設備之完備、防衛訓練之徹底、更努力於義勇奉公隊之組織整備、及家庭防護指導的萬全、次爲關於必勝生活之確立、以『關於戰時國民生活體制確立之件』爲中心的諸議案加以處理、以期戰時生活之決戰化及明朗化、更努力於十六億儲蓄之達成、由於全國五百萬會員之猛運動、已確立突破目標之金字塔、再關於前後奉仕活動、今勵、麻等之獻納運動、以分東展開協和必勝航空機獻納運動、結果、頗得顯納的實績、同時、對航空機增產、並航空思想之涵養等、寄與頗大、又涵國思想信念的涵養、時與強化分會組織、展開積極思想戰、第三關於增產出荷完遂的事項、去年度的出荷、已收得預期以上的成果、更鑑於從來蒐荷之實績、興農部由新制度廢止特約收買人、以簡素化農產物收買之機構、將從前節約之中間經費的大部分、還元於農民、立圖農家經濟之安定、隨此更講求品質的保全保管、施設之整備擴充、及保管資材之確保等萬般措置、其次鑛工方面、亦銳意增產、展開緊急增產週間運動、導入青少年並婦女子等、以確立勞務動員体制、再對增產並建設功勞者、制定『關於功勞章制定之件』的『勤勞表彰令』、如以上去年度全聯之三大目標、經一個年的處理、已得相當成果、故今後望全會員一体協力、對國政之運營、並國民運動之實踐、發揮全聯至上的使命

美將校之劣行 視渝軍如草芥

【北緬前線基地電】對福昆地區日軍、加以反擊而來之史提威指揮的美式重慶軍、不顧莫大之出血犧牲、續行必死之反攻中、即以此美式重慶軍三個師、於作戰進行上、仍不如意、徒是增大犧牲之結果、因之、史提威由雲南遠征軍撤回第十四、第五十二個師、將之重新編入緬甸地區、而以五個師、大事續行企圖打通印華公路之攻勢中、史提威之此攻勢、乃企圖打通印華公路與大陸對日攻勢基地之強化、督戰之美國將校、並不考慮重慶軍之如何損害、以重慶將兵、宛如物量的處理、而繼續向密芝那一日六百米的邁進進擊中、八月初旬、漸次侵入密芝那之日軍陣地、此足證其對重慶兵之消耗虐使、有難以言語形容者也、此不徵之美國、更企圖全重慶軍之美式化、其魔手已首先用於雲南遠征軍十五個師團、對此、該軍司令官陳誠、雖正面反對、然終被蔣介石罷免、由立煌就任、由於彼之無能、該軍遂屈伏美國化之前、踏出完全美式化之一步、以致演成美軍掌握指導權之形態、史提威、今後將於以昆明爲中心之雲南軍、在粵漢線上、立於軍精銳之正面使衛喪慘敗、而向各戰區強仲兵開手、對此美努力之之…內部將領中、對此創已…生相當蔣介石、對此等聯鎖、繼行強壓的鎮壓中、如斯、支那重慶軍成功之美處、利用重慶之人的資源、以重慶之犧牲、繼續出血作戰、而企圖與列德公路之打通、對日攻擊基地之強化相呼應、一舉與日本決一勝敗

蒙政府新設直屬兵務部

【張家口電】蒙古軍於三十一日發表、即應戰局之苛烈化、更謀軍機構之整備強化、新將兵務部分派常駐於張家口、蒙古軍今回之機構改革、爲使軍事及一般公政的連攜更加緊密、爲達成此目的、討當面之任務、鑑於戰局之進展、應更使軍及政府連絡緊密化、起以政府新設直屬的軍行事政機關之兵務部、廢止從來之連絡部、再制代兵務部長任命實佈格日勤圖中將

德有電波兵器 中立側之觀測

【斯德哥爾摩電】關於德軍當局對新兵器所言明自信、斯德哥爾摩軍事消息側觀測如次、新兵器也許是電波兵器、或是周波兵器、此等兵器也許能使航空機之發動機停止、或發動機爆發、若果然如此、則反樞軸軍當不能使用空軍、而惟由德空軍來掌握天下、一如德軍之言明、變化戰局的全般亦非難事、且此新兵器、以能停止發動機的效能、對於戰車亦必使之停止、在這個時候、則反樞軸軍所受的打擊當不能想像、

殲滅赤軍步兵主力

【柏林電】德軍當局言明如左、德軍攻擊亞納波里西方之赤軍維斯茲拉橋頭堡、殲滅赤軍步兵百六師團之主力、

地方綜合

徹底柞蠶蒐荷對策 開南滿合作社柞蠶係長會議

【安東】本年度柞蠶之增產及蒐貨對策、已於二月頃決定、現已臨九月之蒐期、爲力倡此方策、由興農部、與興農合作社中央會共同主辦、三十一日午前九時、於合作社安東省支部、開南滿合作社柞蠶係長會議、由興農部、國立農事試驗場、興農合作社中央會以下安東、通化、奉天、四平各省關係者出席、關於柞蠶之蒐貨增產重行指示、報告、協議、關於戰時纖維資源之確保交換意見、午後五時會議終了

黑穗病撲滅工作 動員學童奉仕成績優良

【遼中】爲剷除農產物之障害、而增農產之順利、務於未除大害物之黑穗病、予以徹底之剷除、因之遼中村長轉飭農民隨時注意撲滅外、更於八月五日開始至十五日止、定爲黑穗病撲滅週間、動員全縣國優級學校、男女學童實施奉仕捕工作、滅工作十日間奉仕工作完了、其成績極爲優良、對學童之努力頗示感謝、據學童工作中考察、黑穗病之發生、以未消滅地之爲最多云云、

現經十日間、工作結果、成績非常良好、一般農民無不認識戰局正嚴、共向聖戰完遂途上邁進、故當局更予定於九月五日至十三日繼續實施產業戰士激勵講演映畫會、預想必能收到良好成果、

金氏出席全聯

【遼陽】協和會遼陽縣本部、此番以參加全聯協議會、被選派方指導班長金恩甲氏、此金氏於日前已北上參加、按氏爲數度出席全聯、頗稱爲少年可造之材、此次時際決戰、想當更能強勉有加、當有實獻議之發然成績、多方均期待、

壯丁檢查美談

脫穎而出爲國干城 金萬貴君自願請纓

【遼陽】[illegible]揚名、爲國中干城之選、材此古之大有爲者、莫不脫穎而出、未有自甘暴棄、而不及時活躍者、本邑李家村、李大人屯、住民金萬貴君、本年適合國兵年齡、當八月十八日、佟堡征兵署、壯丁檢查之同時、該氏亦在被檢中、經檢查之結果、征兵官王中校、以本人家道寒微、且有妻子服從義務、當即以不合格發表之、孰意金萬貴君、早已思量純熟、志願以身許國、並不以家事牽累、而消磨其英偉之氣、面請征兵官、允許自願合格、且陳述入營後、對於妻子奉養、已酌有相當辦法、深願身經訓練、造就有用之人材、矢忠報國、克盡國民之應盡義務、征兵官王中校、以爲少年有爲、自願請纓、其立志高超與報國熱誠、均堪嘉許、遂准其合格入營、並發給表彰、以示鼓勵之意、

振興次代國民教育 遼中街實驗校將建新舍

【遼中】縣街立男子國優學校校舍、爲建國前建築物、從前簡陋、時虞頹廢、且位臨北市場鬧市、於兒童就學修養上、極感不便、兼以民衆街貿高化、對兒童就學心情踴躍、僅容千餘兒童之原校址、年中皆有向隅之情、及就學難之感、因此諸端、縣長蔡公及劉縣長輔元氏之發起、邀得當街官商農工有力者紳士等之協助、決有將既有校址標賣、即以該賣與各方附寄金爲基礎、乃於南門外另建新校舍、下月當可開工事、所有不足之金更向各村長徵意代募云

二油房移駐滿洲 協和將賦閑機器移駐 大東將工場全部讓渡

【大連】由於企業整備、關於州內油房賦閑機械類向滿洲國移駐業已決定、移駐地決定爲公主嶺、綏石、吉林、德惠、樺皮廠五處、對協和油房工場賦閑機器（三工場）而向滿洲國進出移駐、大東油房工場將此程賦閑機器全部而讓渡於滿洲國業者、日下由農產公社進行評價、一俟完了即實施向滿洲國移駐

下、市公署並協和會市本部當局、爲期市民對時局認識之徹底、特自本月二十四日始、實施宣傳、宣撫工作、

縣民務遵期納稅

【海城】本縣財務科當局、以民間未納稅之白契紙、曾以縣令、通飭各村、限於七月底、一體來縣上稅、如逾期不納者、決加以相當處罰、茲限期已過、白契來繳縣者、尚有若干數、爲體恤民艱計、若有未投契紙者、仍准其照常辦理、是以近日來上稅者絡繹不絕、

祈禱國運隆昌 新行學孟蘭盆會

【營口】爲超度前線陣亡將士之忠魂、及祈禱國運昌隆、並祝皇軍決戰必勝、而特殊寺院營口楞嚴寺、於古曆七月十三日至十五日三日間、永日誦阿彌陀經、以使亡者早昇天界、並舉行孟蘭盆會之多彩行事、復於該寺內搭高大之靈棚、而於十五日晚放燄口一堂、同時則該寺內又將滿坑滿谷、一般善男信女焚香祈福者定大有人在也

即應決戰增產要請 營口回民報國團將來鞍

【鞍山】對此苛烈戰局下之戰力增強、重點於緊急增產、所以要全國民一致奮起、總力邁進增產強化、以期戰爭早日完遂、此即應決戰增產之要請、各都市之回教住民皆先後挺身躍起、結成增產報國隊、一向邁進增產之途、然營口市之回教民對在增產報國亦不願落他市教民之後、遂由滿洲製鐵鞍山本社勞務關係與營口回教協會共同斡旋之下、將以營市之回教民五十餘、結成增產報國團、預將近期來鞍、以從事於滿洲之製鐵增產工作、

道教會舉辦孟蘭會 超渡日滿護國英靈

【奉天】道教總會奉天市分會、鑑於本月三日乃舊曆孟蘭祭之佳日、爲慰靈大東亞聖戰下之日滿戰歿之英靈計、乃決定以道教會奉天市分會之名義、自二日起至四日止、三日間、在小南關特殊寺廟關岳廟、嚴肅舉辦孟蘭盆祭、屆時以關岳廟爲首、舉凡市內之道教寺廟之方丈、監院以及道士全員、概皆全數參加盛會、在此孟蘭會之三日間、每日均以道教奉天市分會長關岳廟方丈爲祭主、順次舉行孟蘭會之各種佛事、以慰在天之日滿戰歿英靈、諸可期、勝戰在握、

刑務支署長已蒞任視事

【新民】縣新民刑務支署、前署長轉任、茲已多日、攝席由吉林省舒蘭縣刑支署要員、倪作人氏來新接篆、於八月二十四日到新、二十五日來訪本社、致新任詞後、正式着任、據云倪君、誠篤謙和、經歷豐富、對刑務事項頗有體驗、今次來新、定有相當發展、以故頗爲各方歡迎、

佟堡徵兵署 成績良好

【遼陽】縣下佟堡徵兵署、已開設多日、由檢查之徹底與壯丁之赤誠、在檢查當時、每日工作、極省手續、舊所有檢查書類、均照合實、並無遺誤與冒亂者、其得力處尤在村屯長之引導得法、受檢壯丁、全員踴躍爭先、惟恐遺漏者、故本征兵署、完成日期、或較〇〇徵兵署、實施日期、較爲優先、而獲得成績、則同樣耳

癮者戒除成績良好 自願挺身增產陣頭

【營口】康生院於八月中獨治之鴉片癮者、今已收到極端良好之成績、即十四名戒癮者、已均脫離苦海、而登健康之上、各癮者因深感國家賜予其再生之德、自新之路、故均披血誠、自願挺身增產陣頭、做勤勞報國奉業戰士、而於九月四日即入〇〇工場奉仕、蓋此十餘名癮者、堪謂順應國策、非能痛改前非、重新作人者也、

爲期柞蠶增產 實施獎勵蠶戶

【海城】本縣東部因山岳叢峙、柞樹林立、所在民戶、多以放養柞蠶爲業、當局爲不斷獎勵、在配給方面、如石油、物食糧等、特別優厚、故年來養蠶者、亦日益增加、茲縣產業科、柞蠶係及興農合作社、柞蠶會社、各主當擔當者、對於秋蠶之狀況、現已視察竣事、大致頗稱良好、刻間柞蠶已達四齡時期、蠶體健旺、百病不犯、於九月下旬、即屆秀蠶的最盛期、平均計算、柞蠶收成、可有平年希望、

宣撫工作良好

【遼陽】際此苛烈戰局情勢

復興營港 大型船舶自由航入

【營口】爲復興營港、故營口航務局側、積極從水路疏濬着手、自昨歲開工疏濬之東遼流堤工事、已竣四百二十米、今更添使此工事爲急完成、俾使航港較大船舶、得以自由入港、刻下特由〇〇當局方面、借到東光號機船一隻、每日於遼河口、行除搬築堤之緊急工作、據此推測、則東導流堤工事、告竣之時、將無遠日矣、而營川今後既有船量較大之船舶入港、則復興如昔、定可預卜矣、是以市內一般有識者、對此挖除淺灘緊急增運工作、極爲重視、

市康生院廢止 成立省康生道場

【撫順】市康生院、經市保健科經營以來、該癮者之從速戒除鴉片麻藥之癮、健康起來、向增產途上邁進、以達成聖戰之完遂、自成立以來迄今、戒除之癮者、大有人在、因此所收之成績、極爲良善、今者依省令、爲謀省下之癮者、戒除所染之癮癖、本此礦工部門之安穩無順、健康其體格、從事於礦工增產、爲期對有可勞體格之癮者、戒除阿片煙癮之後、從事礦工增產之便利起見、於九月一日起、廢止撫順康生院、改爲省康生道場、對撫順康生院事務、於一日即行移管於康生道場、本市癮者所謂近水樓臺、於不久之將來、定能達成施禁政策、增

州男女青年總常會 建設議案計達二百卅件 由正副委員長開始整理

【奉天】關東州男女青年隊聯合會之青年總會對議案由各青年隊選出精銳隊員男子百五十名、女子百十名、於九月九十兩日在協和會館舉行、以結集該州青年人總意、而採求向如何戰的方途邁進、而各隊士提議案由隊代表出席議員之各意議、繼續乘向聯合會本部、截止最後之廿九日、男子爲百二十件、女子百十件、部達二百三十件

第一、昂揚青年決戰精神
第二、青年生活、文化厚生
第三、青年自興作成
第四、青年指導
第五、發揮青年總親和總力
第六、職域女子青年隊之部
第七、地域女子青年隊之部

此等議案、由總會及七分科會協議計、先由分科會之委員長副委員長施行事前整理、而各正副委員長於廿九日開始審議、九月二日即可整理告終

破獲鴉片慣犯

【遼中】販運大批烟土、私自往來遼中熱河地方、以膠皮馬車輪、爲其潛藏烟土利器、多年以來、皆以此技、瞞人眼目、從未落網、且其組織亦極精巧、完全爲其同胞弟兄多人、故能多年中、雖頻頻往返邊熱長途道上、以及歸抵遼中、用其所居之夾牆地窖、屢私相販賣之本據、亦從未透露半點風聲、於八月中旬間、遼中警務科特務主任魏臻華前往該村搜察中、以迅雷手段、擒拿彼夫婦二人、乘一網捕獲正犯男女數人、烟土數十兩、現正審訊中、

國民儲蓄完全達成

【遼陽】本縣當局、爲辦理適當計、曾由八月一日起、在縣工作班督勵下、向各街村按額分當額、開始募集、迄今一月、任務終了、深得縣民之徹底、與愛國心之熱誠、所有目標數、完全達成、可謂勇於奉公矣、

對山葡萄採集運動 已達成擔當總額數

【遼陽】爲呼應山葡萄採集之運動、遼陽縣、由八月上旬、曾向山葡萄、各初等學校、按分配數量、適令實施、結果、因各校師生之努力、與得國之熱誠、在本月內、竟達成要數、且有超過目標者、現已大宗捆縛以便考校、至應有補數、約在最近、即可完全揭示矣、

調經安坤丸

主治

經血不調　子宮寒冷　四肢無力　經前腹痛　經血不止　每月數次　心忙心跳　經多經少　肝鬱氣滯　臥床不起　時常漏肚　血色不正　婦女一切

赤白帶下　久不受孕　癥瘕痞塊　經期腹痛　經期不準　二三個月　心口疼痛　面黃肌瘦　膨悶脹飽　飲食減少　四肢冷熱　氣沖血海　寒氣百病

肚腹疼痛　腰腿酸疼　滑胎小產　經後腹痛　經前錯後　經血不見　嘔吐惡心　午後發燒　每逢行經　夜睡夢多　頭痛目眩　血崩血漏　皆能治之

定價 每盒三千付七元五角

全國藥店均有代售

歷史最久・婦科專門・名馳全滿・當日有效・兩盒即愈・藥不再犯

總售 鶴春藥店 奉天大西街二段九〇號 即大西關北大十字街口 電話二十八四三番

高綴雲醫院 遼陽市東大街

診療各科 院長 高綴雲 醫師 高錫藩

附設產院 助產士 張雅臣 徐雅靜 胡淑媛 岳慧麗 晝夜後生隨時入院 電話分局三七〇番

新京呂大使夫人介紹 樂宅治大症靈藥

啓者余患咳血病百藥不效服樂宅紹痰咳丸、吐血者患經閉病者患滑胎半產者患瘋狂羊角風者患肺癆痰喘者患鼠瘡乳癰者患痔漏遊背者各種大症均皆療治靈效此藥實所難遇時爲介紹多數患者功德無量也外埠函購各病症寄奉天市大東關門裡北華行胡同樂宅即時函覆不誤此啓

根治肺癆 強化胃腸 (每日一服)

若素

老福春堂

本堂出品四種靈藥全滿名

劉氏養血保坤丸 能調經養血 行經腹痛

劉氏樂仙膏 貼婦女經不調諸般病症

劉氏金丹 治咳嗽痰喘五勞七傷

劉氏金剛藥片 能扶陽固精 夢遺滑精 腰腿疼痛 各等腎虧 特別有效

各埠省城鎮均有經售

優頓

婦科靈藥 調經補血

主治：月經不調 經稀產後失血 預防小產 經期腹痛 其他一切 婦女隱疾暗症

(各地藥房均有出售)

滿洲柳韓公司 奉天市鳥九街五段九六

誓盡忠誠完遂聖戰

徐滿洲中銀副總裁 啓興農社副理事長 謹話

【新京】恭讀 皇帝陛下 御軫念大東亞興亡關頭之現戰局、乃於三十一日召集國務總理、武官總務長官、賜與「應盡一切手段集中戰爭完遂之一途」優渥詔諭後、四千五百萬官民莫不感奮興起、誓必擊滅美英完遂戰爭、對此興農合作社副理事長啓彬、及中銀副總裁徐紹卿、仰體帝旨、力言國民應奮起、謹話如下

徐中銀副總裁謹話

恭讀 皇帝陛下於念聖戰之日、特發詔書、下賜優渥温諭、誠不勝惶恐感激之至、際此決戰時下、全國臣民必須竭平生之力流汗增產、更以各種方法完遂諸務、增加生產資金、而消費者更當盡所有之力、傳資金方法而素明瞭、勞總力至實物心兩方面向完遂聖戰之途邁進、以安 帝衷之萬一

啓副理事長謹話

拜聞三十一日午前張國務總理大臣與武部總務長官同時晉宮覲 皇帝陛下賜以關於時局之優渥諭後、於念懷中退下、並於午後由國務總理大臣發表謹話之消息、吾等國民益痛感所負荷使命之重大、當此東亞興廢、關於大東亞聖戰之秋、吾等糧穀增產、安者自不待言、本人以立於增產戰線立場、今後責任重大不問可知、目下農民層對時局認識更形眞實、在本年度的農產物增產、今後祇要天氣不有任何變動、其收穫成績、肯定能凌駕去年以上無疑、相信今年不但如此、就是來年後年、亦必由於農民奮勵之熱意、達成大東亞食糧民站兵站之使命而後已、吾因農民時得祗要孜孜不息、埋頭苦幹下去、後來必能有光輝燦爛的結果、尤其是經當局對農民層援護時局之叮嚀及吾等大有舊不顧身、悉力以赴增產途徑之意氣、就中本年度為調農民增產之厚意、特配物資、大致均按去年實行特配、一方更實施計畫出貨、將已往之缺點排除、一切盡如計畫順利進行、左右逢源前途必大有可觀、以仰體 帝旨云

必勝全聯協議大會會場

向日滿軍警感謝決議

全聯高燃起滅敵意氣

【新京】全聯於二日、擬定對日陸海軍大臣、關東軍司令官、軍事部大臣、警務總局長拍發之感謝決議文如左

感謝日本陸海軍大臣決議

當敵美英反攻猛烈、戰局方酣之時、貴國陸海空軍在 宸威庇護下、堅持必勝信念、一體奮戰、實諸將兵之苦勞、不勝感謝感激、茲對貴國英靈衷心表明敬意、並祝貴國陸海軍武運長久、

今當一決大東亞隆替之時、堅新吾等決意、實踐大東亞共同宣言、舉國一體完成聖戰、以報親邦之從義

康德十一年九月二日、

滿洲帝國協和會第十二回全國聯合協議會

致關東軍司令官感謝決議

大東亞戰爭日益苛烈、時局日益重大之秋、我等得以堅持固若磐石之必勝休勢、與親邦一体、邁進擊滅大東亞共同之敵、此皆爲貴軍將兵嚴然威武、克盡鎮護北邊之重任所致、寔不勝感謝感激之至、茲謹對於靖國英靈、衷心表示敬意、同時敬祝貴軍武運長久、

今值決定大東亞隆替之時、我等一新決意、益形顯揚建國精神、力謀大東亞共同宣言之具現、堅誓舉國一致邁進完遂戰爭、以報親邦之仗義援助也、

康德十一年九月二日、

滿洲帝國協和會第十二回全國聯合協議會

致軍事部大臣感謝決議

我國建國於茲十有二年、國本愈固、國運日隆、此皆爲國軍將兵、於大東亞戰爭下、與關東軍協力協心克盡國防之重責、而日夜所奮鬪之賜、方今時局重大、軍務紛繁之秋、當茲[illegible]

下賜內帑金製飛機

全國官民感銘奮發

【新京】畏蒙 皇帝陛下、深垂 御心於聖戰完遂、曾於上月卅一日賜予「日本之興亡、即爲滿洲之興亡、而日滿之興廢、又爲大東亞之興廢、必盡一切手段、集中於戰爭完遂一途」之優渥 溫諭、更發表「爲擊滅美英之皇軍第一線飛機製作費、下賜內帑金」之 恩旨、已於一日執行、四千五百萬國民、拜承 皇帝陛下躬行垂範、莫不恐懼感激、對於日本之付託、誓益集結總力、充分揮發、以完遂決戰下我國所負荷增強戰力與鎮護北邊之兩大使命、同時、全國各地、恭仰 宸念增產航空機之優渥 帝旨、競相展開獻機獻金運動、深維我國在戰時下贈與決戰大空之陸海軍機、最近即將 掃戰於 前線大空、擊滅頑敵拜察 帝匪宏深、所促起內外人士之感銘及奮發、殊匪淺鮮也、

增強決戰酒精生產

確立活用燒鍋緊急增產方策

【新京】政府鑑於決戰時局下液體燃料之重要性、爲謀可作揮發油代用酒精之增產、於本年四月即着手計劃酒精之增產其後試驗結果七十度之酒精、即可供汽車使用、六十度者即可供揮發油發動機使用、故乃積極樹立活用燒鍋緊急增產酒精方策、在建國當初、全國各地有八百多個燒鍋、後因統制關係到現在只有三百多開業、並且每年間作業數月而已、今後政府將盡力促進各休業燒鍋復業、與開業燒鍋事業之擴充、於中央設置強力之推進機關、對省市縣旗並其他關係團體及關係業者、確立協力体制力圖其工作之徹底、同時更行關係法令之改正、擴充酒精之事實範圍、將來凡六十度以上之酒精、即歸政府專賣、特別提高酒精之價格、以期燒鍋業者利潤之充厚、振興滿系直接參加產業增產之精神在酒精增產之同時更可副產含乳酸菌、澱粉及酵母成分之酒糟、爲極佳之飼料、關於活用燒鍋緊急增產酒精方策、政府業已確定施行要綱、計劃至明年九月即可確保製造〇〇竏之七十度以上酒精、茲記活用燒鍋緊急增產方策要綱之要點於左、

一、酒精專賣之擴充

爲謀汽車燃料用酒精(七〇度單位使用)及定置石油發動機用酒精(六〇度單位使用)供給之確保配給之計畫化起見而將酒精分六〇度以上、之酒精由政府收買專賣之

二、燒鍋之活用及指導

酒精分七〇度之酒精依燒鍋之技術及設備而製造之講其辦法如左

(1)現在之燒鍋製造業欲製造六〇度以上酒精者得於其酒精製造業者之在於所設及新設也、

(2)基於燒鍋之現有設備及技術實施簡易之技術指導卽直製業酒法之改良體

(3)關於燒鍋之活用及指導所注意之點如左

(甲)酒精之製造除各省市縣旗之要塡外部於燒鍋之經營、再以蒸溜之方法爲十以期當前之效果

子之改良等逐次施行之並圖改良技術普及之速度等燒鍋現在之蒸溜[illegible]

三、生計計畫

[illegible]

四、收納及配給

(1)燒鍋製造酒精爲[illegible]

五、自動車燃料之酒精化

[illegible]

誓報國恩建設聖業

前田義奉隊長談被表彰感想

【新京】全聯於一日、由中央總監表彰義勇奉公隊之功勞者、哈爾濱東傅家區總隊一等東山榮太郎君、談述被表彰之感想如次

哈爾濱傅家區總隊榮東山此次得治總監閣下、授與旌功章之榮譽、誠爲感激之至、我哈爾濱市總隊東傅家區隊、所以能有今日之發展者、實賴關係當局以下上司同僚之絕大指導援助所賜、本日本人一人受表彰之榮譽、誠爲恐懼之至、本人對此名譽決意更加鞏固奉公之精神昂揚擊滅美英之國志以挺身國土防衛之任務、邁進舉高之使命、佳木斯總隊前田義[illegible]

增人類福祉謀世界和平

正義宣言使人感激

回顧"大東亞共同宣言"發表之一瞬

李外交部大臣談

【新京】爲確立世界和平大東亞各國、互相提攜、力求完成聖業計、乃於去年十一月五、六兩日、在日本東亞展開歷史的大東亞國民集結大會、當時我國以張國務總理大臣爲代表、出席參加、而李外交部大臣、更以首席隨員、隨同參加、於會議之第二日由各國代表之總意推擧爲東亞十億人進路指針、及大東亞建設原則之「大東亞共同宣言」當宣言發表後當時會場之氣分頓呈緊張、足證宣言對東亞今後之發展、將佔有如何地位觀宣言之內容、皆東亞新秩序建設之根本眞諦、是以舉凡東亞民衆今後當以此宣言爲建設東亞之方針因之此次決戰全聯中有昂揚國民對大東亞共同宣言之認識一案提出此誠全國民欲實現宣言之表現、爲使各協議員及全國民、更深一層理解宣言之眞髓在乎各國代表之精誠團結意見一致且宣言之光輝燦爛爲東亞永遠之指針計、特訪當時我國代表首席隨員李外交部大臣(見圖)細述當時議決、一刹那之情景、據誘其談話如左、

大東亞集結國民大會、乃於去年十一月五日、啓幕於第一日宣各方面討議後、當時六國之代表及列席之印度代表、於宣言朗讀之後均陳述切實率直之意見、並加以詳細之檢討均認爲此乃全東亞今後共同建設之原則是以對內容完成贊同後各國代表以起立之姿勢全場一致表決、當表決之一刹那間我等感到一種最大魄力、即東亞十億民衆、由此宣言之確立、已得一定進路之指針、自此總團結、擊滅美英、解放東亞、使東亞脫却本來自由而自共建繁榮東亞、進而與世界協力以增強人類福祉、謀世界和平、因此表心感激、不由興奮異常、大其印度代表答細甸代表巴莫之奮鬪聯時謂印度決不與英國妥協我等印度人全以不務即死之決心、奮勉聖戰、無自由印度、無自東亞進軍德里、言此大有躍躍欲下之勢、而當日特允許日本顯官名士、及駐日軸心國代表列席、實決之際、緊張氣氛之情、此露布在場者之面目、可見東亞人對宣言偉大之敬仰、當偉大崇高之宣言發表後、即反軸心各國、對之亦無反駁、非如大西洋憲章之論、此點可知世界人士對斯正義之宣言、亦默表無異之意見、足見宣言之公正光明、此宣言之眞諦惟在實現世界和平、東亞兩起、皆須首先由東亞做起、實言之必須足見宣言之光明、當此宣言眞正實現之日、東亞南方各國、更應乃東亞先驅國家、我國即當能早日實現、我國國民共同皆之行之、

協和會全聯大會

滿洲帝國協和會第十二回全國聯合協議會、致警務總局感謝決議文

滿洲帝國協和會第十二回全國聯合協議會、諸代表全國民感謝國軍精動與健鬪之辛苦、深新更加努力而爲國所致、誠令人不勝感謝之至、茲當滿洲帝國協和會第十二回全國聯合協議會開幕之際、代表全國民、感謝全體警官平素之苦、更祈於此內外態形多事多端之際、益加精勵奮鬪、

康德十一年九月二日

滿洲帝國協和會第十二回全國聯合協議會

【新京】山田關東軍司令官對協議會接受對皇軍之感謝決議文後

建國於茲、十有二年、大東亞戰爭、日極苛烈、當此決戰切迫之秋、能鞏固維持國內治安、全國民得一意向戰力增強邁進、此皆賴日夜從事廣汎且繁忙之職務、警官各位協力爲、

康德十一年九月二日、

【新京】全聯第二日之三日、於協議議案之前、向大東亞各國與亞團體發出聲明文如次

當茲戰局重大、決定大東亞隆替之秋、對於貴國(貴團體)堅固、必勝信念、邁進興亞思想戰、深表敬意、大東亞十億人、如不擊碎宿敵美英、則大東亞之建設、將無於何日、我等一新決意、要以具現大東亞共同宣言爲目標與各國家與亞團體之提携、更加鞏固以邁進於完遂聖戰、當茲舉行本會第十二回全國聯合協議會之際、披瀝微衷、併祈貴國(團體)之健鬪、切望更加協力焉、

康德十一年九月三日、

向大東亞各國與亞團體聲明文

即時向全聯大會、發送謝辭如左

將兵等到滿洲國協和會全國聯合協議會之感謝決議文、一同不勝感謝之至、今時局已突入一決東亞與亡之衝程、更多責任、感加重大、茲將兵一同、誓決死奮鬪、以期完全其重責而副期待

昭和十九年九月二日 關東軍司令官 山田乙三

滿洲帝國協和會第十二回全國聯合協議會各位

【新京】全聯第一日午後、出席之德國大使館職代表、賽爾德總領事、後致祝辭、[illegible]

[illegible]

風吹穀穗飄

農民樂陶陶

六月六日都是穀秀、這裏的農人說、這一遍新的氣象、田裡的穀子、大地一遍新的嫩的小米、不禁令人想到我們日常食用的小米、苦、這才是描寫出農村產業戰士之辛勤、今年的穀子是特別豐收、一方是雨水調和、然而也由於人民感到增產之重要性、由勤勞努力所得呢、眞這粗粒綠葉、陪襯着這大穗的穀子是多麼令人興奮啊、照片是黃金色的穀穗長得多麼令人可愛啊、

確保全社員健康

滿鐵規定防止結核對策

【新京】滿鐵當局、自本年度起、以三年計畫、爲防止結核對策、謀之如左、特定本年度結核防止目標爲三分之一、推進各種政策、[illegible]

招開篤農家懇談會

中央與產部、達成戰時增產及勵篤農家繁勵、並擬取其與農高見計、乃定於九月十日、在奉天市大西門裡第二女子國民高等學校、召集奉天省各市縣篤農家懇談大會、同時除由中央與農部派員來奉外、省實業廳實業科及關係機關完全參加、

滿洲國對於作家實是非常理解的國家、特選級之作品、在內地常爲富豪等所收藏、但滿洲的美術作品則由文教部及其他方法行以獎勵、再參考品有安井審查員、之靜物『排』(油繪)、山口審查員花鳥畫『錦秋』(日本畫)新海審查員之『若鷹次部』『防人』、全是木彫出品展、

國展各部出品

審查員談述審查方針

【新京】第七回國展審查員安井曾太郎、(油繪)於上月十六日來京、新海竹藏氏(影塑)、及山口蓬春氏(東洋畫)、於廿八日來京、於一日對本年之審查及其他談述如次、

安井曾太郎氏談

我等三名、担當審查事宜今年爲第二次、審查的方針、和去年同樣以寫實且健全者、及其作品之今後的傾向爲標準、

新海竹藏氏談

我等三人、對於油繪、東洋畫、彫刻、全部與以共同審查、此種審查方法、僅於滿洲國實行、所以關於此點、對不習慣的滿洲國美術界、當有不便之感、

山口蓬春氏談

土地生產力調查

內部審查已開始

由客歲實施之土地生產力調查、爲奉天市、鐵嶺、海城、本年實施爲新民、蓋平撫順、遼陽、共七市縣、由本年七月一日起、至十月末其外業調查、經指導班、及上記市縣之努力、結果全部調查完了、非常順利、由九月一日起實行、內部審查、於九月中旬完了、對糧穀用荷供獻非常之大也

防空衛生擔當會議

【新京】爲協議決戰下都市防空救護體制之強化方策而招開之第一回全滿省市防空衛生擔當者議會、一日午前九時於民生部講堂、由關屋民生部次長、大平技監、[illegible]

興亞健兒誰獲干城選

第一徵兵區徵兵署開始檢查

康德十一年度國兵適齡壯丁一齊一致舉行、奉天市之檢查、業於八月一日開始、全一查實施早經如期厲行、茲者、

照片是適齡壯丁檢查現場

作瞻市區近郊各區村屯壯丁檢查第一徵兵管區第一徵兵區徵兵署、繼續於九月之一日開始假本市敷島區厚生國民學校實施、於當日午前七時卅分全体受檢者之壯丁、準時集合於檢查場、整列以待、我武維揚之精神、洸溢殆盡、鐘鳴八時徵兵官土晉深市長、宋道君兵事處長相繼入場之後、首行國民儀禮、繼即檢查開始、徵兵官先後分致鼓舞士氣之訓示、受檢要領並予說明、旋即身体檢查本格實施、各受檢者之應壯青年於茲精神感之一振高呼滿意合格之聲浪、體操庭宇喜溢眉間者乃爲有國兵合格之入選、因体質不衞生關以直者、莫不顯唉若失、猶幸謂國之熱意、學志謨國衛民之赤誠、庶此可概見一般矣、本日檢查實施期中、並臨必多至數、容概續次本曷以懲於察目之前、須愆決戰青年之何但也、

鞍市內通勤電車起工式

【鞍山】爲克服製鐵戰士之通勤難、前此滿洲製鐵本社計畫敷設中之市內通勤電車起工式、一日午前十一時、在驛前廣場、於橋岡製鐵理事、關鞍山市工務處長以下多數參列之下舉行、新路線乃自若草街至驛前、更經製鐵本社前、達新普街、全長約八公里、大體本年末完成、預定明春從速開通、

吉林川祭

在江神廟舉行

【吉林】全國著名之吉林川祭、業於本月二日晨舉行、市公署於江神廟主辦之川祭、在張吉林市長主祭下舉行、十時半、更在省公署前祭場舉行戰歿者祈禱祭、川施餓鬼法要、傍晚、江畔各處更有花火盛舞、吉林省藝文協會、亦聯請國軍以下吉鐵、生必、師大各吹奏樂團參加、午後五時、主辦當局行進、六時至十時、假省公署前廣場舉行『國民進軍歌』、『軍艦行進曲』、『元緣化見舞』、『愛國行進曲』等吹奏會、

洋麻多收穫競作

會奉天代表決定

特殊作物之洋麻、本年內奉天省下重視、響應中央舉辦之全國洋麻多收穫競作旨、奉天省以選定出品代表四名、頃向新京派遣、其奉天省出品代表四名氏如左

一、稻樹屯堡三家村草台子屯、高志田、高志樸

[illegible]

愛國債券仲彩號

【新京】第三回富國債券第二次中獎號碼如左

一等(獎金三千圓) 八〇、六二五

回教徒長老伊布萊逝世

【東京電】日本伊斯蘭教團聯合會長亞布德爾、拉西特伊布萊氏、近因衰老、三十一日夜、於東京都澁谷自宅逝世享年九十五歲、

山葡萄蒐貨量安東突破定數

【安東】安東省官民、破除一切萬難、從事酒石酸石灰之增產及蒐貨、遂於一日、首先以目標量之三分之一納入軍方、安東省葡萄蒐之蒐貨、已於八月二十五日、突破中央分配量、於製品方面、一日納入三分之一、現在預側、迄九月中旬、即可突破製品之全担當量、於突破全担當量之今日、全省展開農民報國出貨之活潑情況而發揮酒石酸安東之眞面目

民生部次長、大平技監植村保健司長以下民生部關係官並、防空部、大陸科學院所、厚生研究所、中央防空訓練所、濱赤、各省及新京特別市外全滿各主要都市關係官等約六十餘名出席之下舉開首由關屋民生部次長訓示後、大平技監致辭、及植村保健司長訓示後、開始議事、由中央方面指示防空衛生然後就臨時救護所費負擔區分之件、防空衛生要務運營之件、救護防疫資材之件、臨時救護所用警報之件、醫療機器回收之件、關於基於防空衛生要領現地指導事項之件、等進行協議、最後就北九州並陸山空襲時救護活動狀況及將來之對策、行種種懇談、至午後五時許散會

服後即愈 唯一特效

濟生 獨樹一幟 調經丸 功效卓著

(●服適合者●全無功效●速服此藥●藥到病滿●)

專治婦女赤白帶下 月經不準 經前錯後 一月數次 月經不止 月經淡經 紫黑成塊 月經閉止 數月不見 午後發燒 周身冷熱 經前腹痛 經後腹痛 行經腹痛 子宮寒冷 久不受孕 滑胎小產 血崩血漏 虛病癆病 飲食不思 面黃肌瘦 血熱血寒 胎前產後 由藥由來 所得各症 速服此藥 立奏奇效 輕病一盒 重病二盒 百發百中 無效退錢

定價 大盒 十二元五角 小盒 七元五角

外埠函購 不加郵費 全國藥房 均有代售 電話 四二七八號 振替口座 奉天七七六五

製造總發賣 濟生製藥所 奉天北市場發源泉東部東大南城門內

曲線美

曲線美不足的女人、不僅是外觀上的問題、也正是顯示着她的健康不足、考其原因、不外是體內女性內分泌腺發生了障礙。

人造女性荷爾蒙製劑阿備司經片、即有調整女性內分泌腺的作用、並有健身調經、豐肌潤膚之効、確是保持女性健美的必需品

合成女性荷爾蒙製劑 阿備司經片

(包裝) 100片 300片

128 日本大阪 武田藥品工業株式會社 發行所

肅清一切咳嗽 殲滅肺部細菌 益肺之良藥 已病速服 無病常備

益肺丹

國內各藥房均有代售

適應症 主治男婦多年肺病 元氣不足 勞傷咳嗽 陰虛久嗽 痰中帶血 肺痿肺癰 大口吐血 乾嗆音啞 鼻塞喉鳴 痰喘結胸 咳嗽膈痛 氣管發炎 咽喉不利 停痰蓄飲 咳嗽作膈 胸背串痛 無論新久 均能治之 如能常服 助氣養血 滋陰補腎 清金生水 開胃進食 殺肺癆菌 更生肺部 大有奇功

壹盒二十付入 定價八圓整 外埠函購藥款先滙每盒外加郵費四角如欲分銷待遇從優歡迎來信當即答覆

特許註冊商標 局明標 字號

製造發賣本舖 大仁堂藥房 奉天市瀋陽區一德街五段一四號 電話④二三五七號 郵政轉賬 奉天 七〇一九番

5509

家庭學校皆綠化 園藝教育在實踐

觀察目下的戰爭。若想操得完全勝利。要滅擁有龐大資源的敵國英美。不是僅用武力可以解决。槍後的增產也實在有同樣的重要性。而且是和武力戰一樣絲毫不允許遲緩。政府當局也鑑到這一點。在過去本年度當局便把重點放在增產防衛和儲蓄上。展開了熱烈的協議。奉天市公署和協和會奉天市本部。爲了昂揚市民增產熱意。圖謀順利完遂增產戰。在春耕的時候便向市民分配施蔬菜的種籽。到了夏季除草時期。更動員各學校學生和青少年老婦少女到農村去奉仕。以上說的是農業增產而方至於工業方面。也是一樣把國高學生和國高學生編成了援身隊。到各工場去翻奉仕。以增高軍需品目用品的生產率。强化增產陣容。由這一點看來。可以充分瞭解政府當局對增產是如何重視。我等國民應當休得政府的意旨。對增產一事更不可以忽略了。

—李興亞國高副校長—

上週日曾經到去訪興亞女子國民高等學校副校長李多武氏。正值李氏和夫人並偶家小孩在院庭採取甜瓜實。再舉目四周一望。一個小小的庭院已經完全被綠化除了一部分種和花以外。多半都結是南瓜和茄子等。而且都結了實。看那種高高的樣子應該令的植樣可以說已經把都市的庭院農村化了。『怎麼？校長在家應當休息休息呀！』李氏便把頭吃著麻子實的嘗故在地下說『其實學校那邊兒也種有這些東西。不過那都是學生們親手種的。我想還是讓他們自己去收穫。因爲一件事。由一個人自始至終的去做。實在能使精神愉快。至於家裏這些當然應該由我自己來收穫。』由以上這幾句話聽來充分可以知道李氏不但是一位教育指導者。而且還是一位實際教育家。記者到李氏屋裏談了一會兒便辭別了。

英總動員能力限界

國適

人口資源的不足。實爲阻礙英國戰爭力的一大障礙。不過英國的人口問題使並無此次戰爭。亦已經注定了最漸次衰頹終至滅亡的運命了。吾人以英國的人口自然增加數看來。則一九二一至二五年的平均爲三五二三三六六人。一九二六至三〇年的平均爲二二一六二五人。一九三一至三五年的平均爲一五〇八二五人。一九三六至四〇年的平均爲一四七二一一人。顯見逐次減退且在十年間。減少達百分之五〇以上。這實在是値得注意的。在戰爭中。徵兵制度還推進了。而勞動登記令與重要產業令雖不能不問男女。一律強制執行的。自由主義國家的英國。更不能不顧一切的把其總動員的能力。目前已到限度了。在英國的總人口之中。其屬於勞動年齡群級的。則至去年六月末的情形如次。男子總數爲二二五五〇〇〇〇人。其中十七歲至五十九歲的爲一三六〇〇〇〇〇人。女子總數爲二三五一〇〇〇〇人其中十七歲至五十九歲的爲一五四〇〇〇〇〇人。然而應該除去戰死。俘虜以及因病等所死亡的一個適當的數目。

關於男子方面。其可以從事兵役與勞動。亦即十七至五十九歲的。爲一千三百六十萬。其中業已動員於軍事關係方面的。爲陸軍二百五十萬。海軍七十萬空軍一百十萬以及防衛市民等二十五萬。共計爲四百五十五萬。而從事于產業的人口數。大致爲九百萬乃至一千萬人。故如此說來。其在勞動年齡範圍的男子。業已全部出清。且已感不足。故實際上在英國對于男子之勞動年齡已擴大爲十六歲至六十五歲。男子之人口資源。已像出清鑄包一樣的了。不論如何延長勞動時間以及獎勵夜工或竟至強制夜工。勞力的供給。已至窮途。于是英國亦必須使用女子了。從事勞動女子的經過。情形日甚一日。前年十月。規定二十歲乃至三十歲之女子。適用於徵集限制令。在此年齡之未婚女子。除從事於運輸、交通運輸、農業以及教育者外。可以强制徵用爲軍需產業或是國防空軍的補助軍。到去年二月。對於已婚女子。除有十四歲以下之子女者外。得根據於勞動部命而持取強制方式強迫其就業。當然所謂強制方式。不過是官樣文章。實際是無異於强制的。

英國女子之動員情形依據外電所傳。則至原年八月末止。其與軍務有關者。陸軍爲二十五萬。海軍爲五萬空軍爲十萬。他他爲十萬。合計爲五十萬人。至於從事於其他一般產業的約爲五百萬人。如此。則十七歲乃至五十九歲之女子勞動人數。除去上述之五百五十萬人。以後僅餘約一千萬。而其中更有二百萬人已參與半勞動或是部分時間勞動了。因有小孩而決不能從事勞動的。約爲三百五十萬人。同時尚有悉病事業及其他不能勞動的。亦百萬人。合計爲六百五十萬人。故一千萬之女子勞動人數再除去六百五十萬後。其能作爲女子勞動之預備軍的。約有三百五十萬人。而於必要時尚可施展强制使之就業的。約有三百五十萬的數字。並不能算是小數。然而女子究與男子不同。虛弱者較多。而且對於職業上的選擇。勞力上的支配。經濟價値以及工作效能等。均受重大限制。然而巧婦難煮無米之炊英國勞動大臣貝文强調着女子的半勞動以及部分時間勞動的方策。他更强調其長處謂『第一。可以防止由於疲勞而停能率低下。依據統計結果。則將勞動率極低。故實際生產額亦頗高。第二可以減少女子在家庭與工場之間所發生的煩惱。』而屬主方面。將會唱一個全時間的女工。『何需雇用兩個部分時間的女工』。不過這是否可以順利推行還是一個極大的疑問。目前在英國。女子勞動者與男子之比率。在就重工業方面而言。則飛機工業達百分之四。軍器製造百分之六。鋼鐵鑄物業亦達百分之十七。五。則其他工業方面。亦可想見一般了。

衡陽志

山巽廻鴈 水勝蒸湘

衡陽古爲禹爲荊州之域。春秋戰國的時候。屬於楚國。到秦國。將之屬長沙郡。漢初將之屬長沙國。在衛境又分屬桂陽郡。後漢爲長沙桂陽二郡地。三國吳分。爲湘東郡治。又析置臨蒸縣。晉太和二年省臨蒸入臨蒸。移其郡治。泒郡臨蒸東鄉爲新城。隋改縣爲衡陽。爲衡州治。明清俱爲衡州府治。到民國二年才去府存縣。

衡陽的山脈。有二：一爲衡山脈是沿湘西而南來。一爲騎田脈。鑲湘東而北走。所以全境多屬邱陵地帶。但城西是沒有山的。只是一塊小平原。東鄉又有一較大的平原。稱蒸耒三水。交匯而北集。環城東西南三方里。平原拓展城東南四十五里有一清泉山。山藏清泉。沿洄瀦田千里。成。湘南的一大都會。爲歷來兵家必爭之地。北距長沙三百六十里。距衡州府城百里。南距衡陽百五十里。東南三百里。靠東至江西吉安八百七十里。南至廣東連縣六百至十里。西南至寶慶三百五十里。西至寶慶二百五十里。

衡山在衡陽的山自北里。是衡山的主峯。在城北五十里的地方。係北和衡山接界之處。東西七十里。南北三十里。相傳禹治水時得金簡玉書在這個地方。週羅峯在南一里許。相傳雁不渡衡陽。然衡陽亦南鷹有難。不過過了衡陽則漸少吧了。也許湘羅峯有些鴻雁翠的稱罷吧。因爲南鷹周。州存八百里。回鴈爲首。岳麓爲足。峯面北平則湘嶽的諸勝。盡在眉睫間了。還有烟雨窒壑。尤稱奇絕。石鼓。在城北二里的地方、蒸湘合流其下。前有禮。其深不可測。水經注有云。『臨蒸有石鼓。高六尺。湘水所經。』南和蒸湘諸峰相顧。朱子曾謂這是一郡的佳處。至花藥山。則在城西南二里的地方。上有花藥寺。西則納蒸水。又北流東納耒水。更北流入衡山縣境。蒸水出城西南百十里。耶里山一名大雲山。山跨寶慶邵衡陽三縣界。其注湘處曰蒸口。縣志有云。衡陽西館蒸水。水氣如蒸。故曰臨蒸。耒水出桂陽的耒山北流過耒陽。注湘處曰耒口。

衡陽全城的人口紙有十萬。城北的瀟湘。爲通粵大陸的分歧點。耶湘水上流物產的大集散場。獨對內商業的實權。實湘潭商埠的仲繼地。再擁爲楚南的大都市。城內外沒有什麼值得稱述的。但古蹟名勝則不少。如諸葛亮的故宅。在在北石鼓山書的地方。城西三十里的地方巨伊宅。是管輅伊諸書的地方。石鼓山元和間士人李寬結廬讀書的地方。彭公祠是清載同間彭剛直公玉麟的。殷守宏敞。相傳係清與三桂僭稱帝時的故宮。有東華門西華門遺址和古井。

最後來談一談衡陽人的迷信。作爲本文的結束。衡陽的迴雁峯。山頂爲壽佛寺。每年二月八日爲壽佛誕日。一班善男信女總會巨竭前往跪在壽佛前。依燭燃完時。才敢起身。後至者便不得其門而入。城中流氓有見婦女相美的。亦買燭跪其旁。實爲調戲。彌佛壽的前夜。城鄉各社團必張花爆電燭。觀者擁塞。次日又舉行巫覡慶壽的。必裝戲龍龍行。有乘馬的。有坐車的。不一而足。據聞每次花費達數十萬云。誠衡陽的怪俗呀！

重慶夢

去年晚秋在開羅。邱吉爾。羅斯福與蔣介石第一次會見的時候。他們對於所謂戰後處理東亞的問題。提出很多荒謬的夢語。這是衆所周知的。像這三位不同性格的唐吉訶德們。把這次世界戰爭作反軸心國得到澈底的最後勝利爲前提。想要轉變史的輪廓。夢想把日本推回到明治初年時代的國際地位。我們想像他們所做的夢。未免不受到復讎狂邪祿小撥會瀰漫着懷古的情調與奇妙的東洋趣味的影響。所以我們以爲如果要做夢的話。必要夢着一種澈底的非現實的荒唐無稽。那就非常快活淋漓了在這觀點上。開羅所做的夢。就是在做『夢』的意義上屬於傑作部門的。日本文藝夏目漱石有一部『夢十夜』的作品。開羅的夢比較夏目先生的『夢十夜』中所描述的情節還要怪奇得多。

但是我知道聰明的蔣介石們對於這個夢有相當好感但是對於感到做惱了的羅斯長期作戰的民衆們。紙有將做片當刺那的麻痺效果。想他們也充分了解這個作用。而且對日本眞正的研究者蔣介石。想他也知道像這種夢不會對日本國民得到謀略的效果。反而得到日本國民的嘲笑。同時也會把日本國民的戰意高揚起來。他們雖然知道這個魂夢。但是自從做了開羅的夢以來。同時常常做面同樣的夢。戰後處理東亞方案和處理日本方案。在重慶與美國國內曾經屢次喧囂着！

八月間美。英。蘇和重慶的代表在華盛頓開會議。討論戰後世界和平安全保障機構問題。在這個機會上。要把從前在開羅做的那個夢重新提出來。舉第一例來說就是。八月四日重慶國民外交協會所舉行的茶會上。由莊嚴書長吳鐵城所發表的方案了。第二。就是最近必翟斯登大學美國四十個學者們討論關於國際問題的研究會上所發表的決議。與所公布的方案。就採用戰後處理世界方案的形式。但是他的主要目標卻放在處置日本上另一個必翟斯登大學中的決議案就率直表示是處理日本的方案。在這裏我們不必要把他們所做的夢。全盤公開出來。但現在把它的特徵略示一二。

第一點與的方案有十二個項目重點就是在他所謂處罰侵略責任者和戰爭犯罪者上並且把重點放在排除將來發生侵略行爲。不過這種臆明不知不覺中充分表示國際上弱者的劣性感。而且在這個方案的具體化上。可以看出立案者自身也充分自覺自已的無能爲力。在這一點上。我們感覺到非常有趣。因爲這個方案就是以東洋的手法。惟不過是自私自利的點謬主義的露骨而已。我們知道這個方案是集合了有名以上在重慶的中外人士所舉行的茶會席上提出來一面得到他們很熱烈討論的。但是一言以蔽之。這個方案做茶會的主題是很好。除此以外則一無意義了。

他方面是必翟斯登大學的決議案以日本無條件降伏爲前提。維持日本衰業。經濟的改革等等。他們喧嚷像這樣的囈語。表面上顯示着和平的姿態。但是所希望得到的效果。是日本的內閣改變後。在精神上態度强化的日本戰爭能夠弱淡。我們須要知道以日本陣亡將士的骨骸製成裁紙刀及用頭蓋骨做成玩具來作樂的美國人。在一方面雖然表示一種巧言令色美詞麗句的漂亮宣言。但再進一步想就不難明白他們的眞意。我們不難想像聰明的蔣介石。也已充分了解食狼的美帝國主義是以侵略的美名來挺逼吸血似的咬食重慶政權的骨髓。那末我們很容易想到。在做夢覺醒。失眠不能入寢的漆夜裏。假孤獨地在凝思苦惱『中國的命運』的蔣介石的煩惱姿態了。

現在擱用思慮。我希望重慶立刻拋棄美國所給予各位戰片麻痺的迷夢以回正的意義的戰後世界安全保障計劃書而提把『大東亞細並爲一體』當作基本條件來考慮其實體方案。

寫眞集

達古拉斯B一九試作機（美）

全備重量八十二噸。翼長六四。六米。全長四〇米。號稱爲世界最大陸上試作超重爆彈往復一本。但試驗失敗。仍在改良中。可載二十八噸炸彈。武裝有二二〇〇馬力四座。最大時速三三七公里。

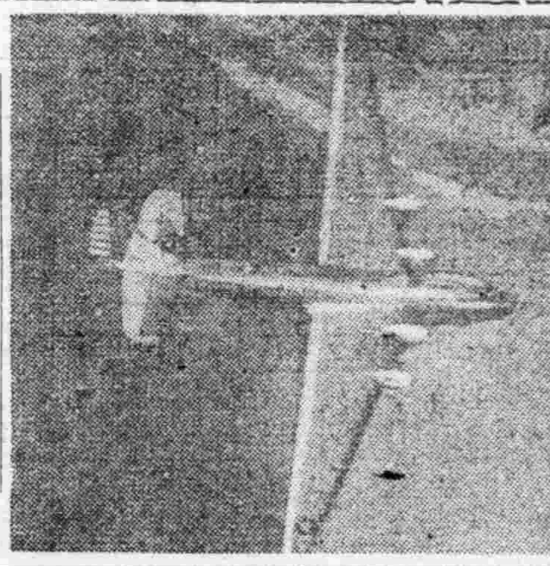

（以上各圖爲重爆炸機）

空襲下的食糧 科學的保存法

在此初秋時中。我們日常所用的貴重食物。必須設法防備其變質而腐壞。最重要的是儲於涼地通風的地方。不然時。即得將其煮熟保存之。下面對蛋白質。含水炭素。野菜類等之保存方法加以簡單的說明以供參考。

蛋白質

牛肉。魚肉。雞肉。雞卵。等物若一經腐敗則雖煮熟亦不能去掉其毒。假若誤食則經過極短時間。即能發生腹痛。下痢。嘔吐。心臟衰弱等症。重者致死。故不可不特別注意。必須先行加熱加鹽放置之。以防其腐敗。

節儉逸話

呂氏春秋說『竭澤而漁。豈不獲得？而明無魚。』這句話很可以作爲節儉的格言。家庭經濟要以收入不超過支出爲目的。不能今朝有酒今朝醉的。蘇東坡在廣州時曾自己發願要節儉說『日用不得過百五十。度錢中。尚可支一歲有餘。至時別作經營水到渠成。不須預慮。以此胸中都無一事。』這種節儉的樂趣。當然不是胡說。借債是做不得的。納簡遜曾說『借人的債不當爲人做奴隸。』這句話也是非過來人不可知道的。

小麻雀

尼頓

小麻雀
可愛的小麻雀
爲什麼叫呀？
是快樂
是悲哀
還是等待媽媽底食糧？
小麻雀
已生出健壯的羽毛
身體也漸漸長大了
尚不能飛不會跳
只得依靠媽媽底食糧
以待將來
可是呀
小麻雀
你媽媽也是將離巨巢的呀
將會飛
將會唱
每日所尋的食糧
將能分給你呀
小麻雀
你的媽媽應當盡力
供給你所需要的食糧
滋當盡力供獻你
學飛
學跳
學唱
這是他底責任
他竟爲了一時的自由
而沒在戀人底手裏
可憐的小麻雀
犧牲吧！下來吧！下來吧。
可是不要爲了一時的快樂
快樂你所需要的食糧
而忘了你底小麻雀

字謎

清晏

(十六) 答此爲「二」字 (打一字) 宇去了蓋。
(十七) 八十一人一隻手 (打一字)
(十八) 解爲「拳」字 蛇 行 (打一字)
(十九) 答此字爲「超」(打一字)
立本千斤蓋西房。三人同日入學堂。一人文章作的好。十一口才他還强。(打四字)
(二十) 答此四字爲「新春大吉」 致 引 (打一字)
(二十一) 解答爲「屈」字 十四個小人一個大人 (打一字)
(二十二) 答此爲「傘」字 愁人心動 (打一字)
(二十三) 解答爲「秋」字 木字多一撇 (打一字)
(二十四) 答此字爲「移」字 左十八。右十八。二四得八。一八得八。(打一字)
解答爲「桼字」

(二十五) 十五日 (打一字)
答此字是「胖」
(二十六) 雞月孤燈 (打一字)
解答此字是「炙」
(二十七) 西夫登天 (打一字)
解答爲「奏」
(二十八) 一個大長方形。分成三個小長方形。(打一字)
解答此爲「目」字
(二十九) 箭在弓上 (打一字)
解答爲「弔」字
(三十) 左看三十一。右看一十三。南邊一夠看。三百二十三。(打一字)
解答爲「非」字

十一。八。三。晚於寢舍脫

有恒說

以淳

恒者。乃百業成功之根也。然而。事何以成。無恒則敗。事何以敗。有恒則成。故凡作何事業。必持之以恒。而事之成敗。不必求其難易之多寡。宜注視其人之有恒與否。蓋以求學而論。以同此之時間。而無恒與有恒耳。其所得之結果。更有不同。何哉。即有恒與無恒耳。今人之爲學。必須有恒。苟能有恒。則旣以持之。日就月將。即不存一曝十寒之心。又不存漫不經心之念。自然日有進步。昔之成大功立大業者。標名青史。流芳百世無非有恒之所致也。試觀古之賢臣貴翔。莫不曾經艱學。雖爲讀書夜無欲罷以雞鳴。以應謝客的鞭策勵。名垂後世千古不朽故以有恒之效也。人生天資固有愚弱之不同。雖天資愚。終日恩弱。苟不肯勤勉學業也。夫人資雖愚。如能日勤夕誦讀。悉心默讀。亦可終年。意不稍懈。則無功。孔子曰『人而無恒。不可作巫醫』然則巫醫小技。且不可無恒。況乎學之道。故惡乎有恒！由此以觀。吾輩學子。可不勉哉

童年

予言

世間最可憐的。是在幼時而就死了母親的人。在幼時死了母親。底痛是招人可憐的。我呢？就是這招人可憐中的一個。姑母時常說我的事的。時候。便兩眼現起我童年的往事。只好繞姑母的嘴裏。聽了一片斷的消息。心田中發時便覺得欣快。

春天的傍晚。還了原野。久陽輝吻着地平線。黃昏靜靜地散步到人間。一切的一切。漸漸地都變成了灰暗色的輪廓。室內的黑。暗得格外的亮。姑母凝神地看了我一眼。然後深深地吸了一口長氣說。

『是在三四月里的一個春天。大蓋是早晨吧！你那多病的母親就死了。那年！你兩歲。撫起來也真奇怪？你見別人哭！你也哭！似乎是想你的母親？待至人問你！『你想媽不？』你就停止了哭。死死地瞧着人家的臉。

姑母。此時把手中的針線放下。含笑地接着說。『你那時。彷彿什麼都會說啦！可是都不怎麼完全。記得我撫你在大廳中。正要你靠着我呢！客人們問你『媽呢？』你便答着他們說。『無……死……』。討得客人們的贊歎。』

此時淚已濕了我的眼角。低着頭。恐怕姑母看見。不該不讓了。我揀地着了。姑母一聲。巧得很！姑母不但沒有看見。還在那滔滔不絕地講着呢！

『同院的幼兒。是你的好朋友。你還記得嗎？』姑母問我。我望着姑母搖搖頭子。姑母又慢慢地說。『因爲你生得肥胖的身體。你的母親是常常和話兒的母親。『嗬！大胖兒！』『你看！我的寶貝是多麼胖呀？』你的兩個母親笑在一個房大的傍邊。你們都坐在底前納涼。還有幼兒和他的母親。都在一塊閒坐。忽然！你哭了！你母親急忙攀起了你。而連哄說『乖乖打……』這可把你母親氣壞了。就這一下把你的母親抱起來。問你怎麼樣和幼兒的母親笑起來了。

了病。病得連一碗粥都吃不下去。何况是苦淋淋的藥呢！不到一個月就……』

姑母說到這裏流下幾滴淚水。這是同情的眼淚吧！我的心碎了！碎到不可再碎的地步了。一種無名的痛苦。（母親的愛）是再有等待我了的一天到來吧！沒有一點安慰。然而……然而我的母親呢？缺少母愛的想念我的母親。天下無有母親的愛永恆。的偉大的心田。淚已濕上了眼睛。強壓着悲淚。給姑母倒了一杯茶水。偷偷地姑母。她在那裏默默地安靜睡呢！我便偷偷地躺向自己的房里。嗎啊在床上抬起憔悴的頭。望望明月。數數繁星。有誰能理解一個被痛苦所折磨的青年的心理呢？

在我過去的六仟六百多個日子裏。何天我都要痛下『憶母』的種子。直到今天。所得的結果。只是『悲哀』罷了。

媽！你所生的孩子太薄弱了。受環境的支配。痛苦的壓迫。你願得離過而服從嗎？是的！媽！我不慚愧了。求你在九泉下原諒吧！一切都求妳思想到！妳了。我要在上。過着身。不過以年青而抛棄了一切責任。我應該！必須起妳！可是媽！我有不夜的志向。還歌頌的血城。媽！海於日落黃昏。聽聽『同院的孩兒呼『媽』！之聲了我的心。永遠不了你的血上來處。媽！眼前除去未了。我的青年都應有的決心。我了你。媽！你所生的孩子。會爲有偉大的事業！尋求光明的果實！

永眠在泉下的媽吶！你待着吧！最後的成功也許是妳的兒子……（完）

一九四四。八。廿八日的黃昏燈下

國際劇場 一日至七日 今日十二時開演二場 中聯出品大作新片 鳳還巢 李紅主演 加演新聞 下期 霍元甲 電話三一一六三

光陸 城內中街 電話三三六四 中聯公司最新佳片 一至七日 鳳還巢 李紅主演 下期 天從人願

亞洲 電車路 電話三一七九 中聯公司最新佳片 一至七日 鳳還巢 李紅主演 下期 天從人願

天樂 城內大西門 電話二一八一 中聯公司無上佳片 一至三日 人約黃昏後 顧也魯 陳雲裳主演 下期 一代紅伶

天光 大西門外 電話二三七八 中聯公司最新佳片 一至七日 鳳還巢 李紅主演 下期 天從人願

雲閣 北市場 電話二九五三五 中聯公司偉大巨片 一至七日 鳳還巢 李紅主演 下期 瓔珞公主

光明 南市場內 電話四八一八 中聯出品偉大巨片 一至四日 兩地想思 劉瓊 陳燕燕主演 下期 四姊妹

金城 大西關 滿映出品偉大巨片 一至三日 白馬劍客 張奕主演 下期 十三妹

遼陽電影院 鳳還巢 下期 瓔珞公主

協和 北市場 電影院 新京公司古裝武俠巨片 一至四日 紅線傳 黃玉華主演 下期 燕青與李師師

募集
一、滿系火夫 若干名
一、滿系小使 若干名
一、滿系三輪車夫 壹名
對日本話多少可能者身體健康者有希望者攜帶履歷書來行面談
奉天市浪速通十三 奉天中央郵政局前 滿洲興業銀行奉天浪速通支店 電話三、五三一一

募集看護婦 數名
一 於某縣立病院服務 者月給百圓以上必保日 館但伙食供給
右急要希本人持履歷書前來接洽 驛前大丸旅館五號室

同居啓事
今者男方姜興東先生與女方郝桂瑞女士於康德拾壹年八月貳拾八日和意同居自同居日始男女双方各負同居之一切責任除同居之外件另訂有契約外双方親友恐未週知特此登報聲明以爲双方身份之證明
聲明人 姜興東 郝桂瑞 全啓

虎骨花蛇露 老福順堂

舒肝健胃丸 胃病良藥 各埠藥房均售 奉天北 關東大藥房

大連 監部通泰華樓前 亞細亞金庫店

廣東金製 烏鷄白鳳丸 代售處大連德記公司 道外十六道街 金勃先藥房 電話四八三九

化痔土龍散 應適症 久患痔瘡痔瀉者請試用 凡痔瘡、痔漏、便血、脫肛、結痛、生管、肛門破裂、肛門腫脹、肛門諸症 有不可思議之効力 奉天市大西街三段八號 本舖 張三多堂

肺癆病不難治・益壽丹非奇葯 全國均有代售藥房

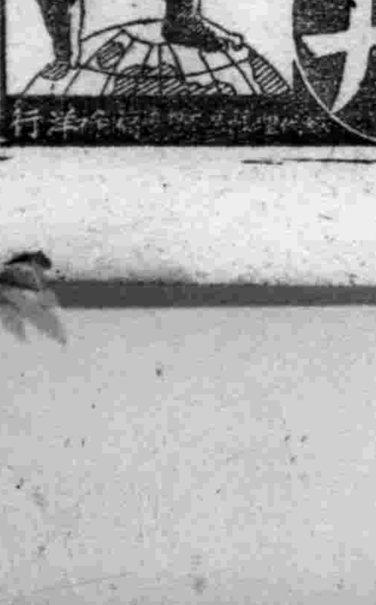

便破壞損爛成空洞●故極難治療●肺癆菌繁殖於肺部●所到之處
而殺盡肺菌●故無論一二三期肺病●益壽丹藥力●直接達於患部
亦宜預防●均能克奏奇効●即無病者
肺病之傳染●可保終身無病●先服益壽丹●以避免
年益壽
從前死於肺病的●都是冤枉死的●益壽丹治一二三期肺病●有藥到病除之功●數十年來●無可醫的肺癆病●有了救星●
●肺病吐血●諸般咳嗽●其效迅速●
益壽丹 製造本舖 國瑞藥房

補力賀爾蒙 精力衰退者 記憶力減退者 易於疲勞者 欲返老還童者
用之於男子能促進精系之發育 用之於女子則增進卵胞賀爾蒙之產生 能使潤濕之內分泌腺復轉活潑旺盛其新陳代謝 掃盡老衰現象
塩野義藥品株式會社

滋陰補腎丸 健腦補腎藥 主治 夢遺滑精 早洩萎靡 神思恍惚 一孕久停 腰痠背痛 專固精關 補養腦力 暖丹田
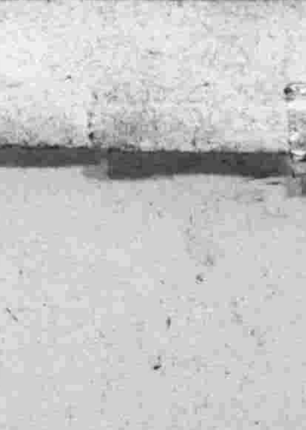
全國各大藥房代售
製造本舖 奉天市小東街三段三八號 魁仁藥房
特約代理店 奉天市中街 天益堂